FUNDADOR
J. E. de Macedo Soares

Diario Carioca

CORTESIA

DIRETOR
Danton Jobim

ANO XXXV — N.º [illegible] — RIO DE JANEIRO, QUARTA-FEIRA, 10 DE ABRIL DE 1963 — PREÇO: Cr$ [illegible]

Jango intervém e encerra o incidente militar

★ ★ ★

Trabalhadores concordam em não realizar o comício

★ ★ ★

Descontentes os exilados cubanos com os EUA

★ ★ ★

Intriga diabólica

DIZIAMOS no último domingo que o fim da semana que passou foi o jubileu da intrigalhada nos meios militares. As intrigas eram, sem dúvida, alimentadas por alguns equívocos lamentáveis, mas, como tôdas as intrigas, geravam-se da ambição e da má-fé.

Há muito se vinha propalando que o ministro da Guerra e o comandante do I Exército não se entendiam bem.

Eis um equívoco. Tanto o general Amauri Kruel como o general Osvino Alves são homens de valor, com grandes serviços prestados à sua arma e ao país. Quaisquer que fôssem as divergências de ponto-de-vista sôbre a situação política nacional que existisse entre ambos, nenhum dêles é politico-partidário, obrigado a definir-se pùblicamente sôbre questões políticas. Seu comportamento como chefes militares era o que importava ao país, e êsse era correto, cosido à ética militar e aos regulamentos.

Mais de uma vez o ministro da Guerra e o comandante do I Exército externaram o mútuo aprêço em que se tinham. Pisavam ambos um terreno comum: a lealdade ao presidente da República, de cuja plena confiança eram depositários.

DURANTE os três últimos dias fervilhou a intriga nos círculos militares, transbordando para o noticiário da imprensa. O enrêdo foi montado com tôdas as minúcias, numa verdadeira guerra psicológica, que deixou perplexos até os mais experimentados observadores das crises político-militares. Não faltavam gratuitos informadores que davam aos jornais, pelo telefone, os boatos mais desencontrados e ridículos.

Tôda essa informação teleguiada implantava-se nos fatos reais, dificultando a sua exata interpretação. E ainda ontem, à noite, a confusão não cessara, já agora pivotando em redor da solução que o presidente João Goulart daria ao caso Kruel-Osvino.

QUALQUER que seja essa solução, ela precisa ser realmente definitiva, sendo expressão da autoridade do Chefe Supremo das Fôrças Armadas, chamado a intervir, excepcionalmente, em incidente que pode ganhar proporções e produzir devastadores efeitos sôbre a unidade e a disciplina do Exército.

E estamos certos de que a crise artificialmente criada em tôrno de dois prestigiosos chefes militares será prontamente isolada e vencida pelo presidente, com um misto de prudência e firmeza. E qualquer que venha a ser a sua solução, não tenhamos dúvida, será prontamente aceita e acatada por todos os que se acham envolvidos nesse lamentável episódio.

TANTO o general Kruel como o general Osvino sabem de onde partiu, verdadeiramente, a agitação perigosa que envenenou a atmosfera e provocou indiretamente a discórdia. Não esqueçamos de que tudo isto começou quando o governador da Guanabara injuriou atrozmente o presidente da República e desafiou-o a intervir neste Estado, ao mesmo tempo em que enviava emissários à chefia do Exército, num jôgo dúplice, a serviço de uma intriga diabólica.

DANTON JOBIM

COMÍCIO NA ESPLANADA FOI ADIADO

O comício que seria realizado, hoje, na Esplanada do Castelo, foi transferido "sine-die", por deliberação tomada pelos dirigentes do Comando Geral dos Trabalhadores, da Frente Parlamentar Nacionalista e da União Nacional dos Estudantes, após entendimentos mantidos durante demorada reunião efetuada, ontem, na sede da Confederação Nacional dos Trabalhadores na Indústria.

Os líderes sindicais afirmam que concordaram com a proposta de transferência da data do comício a fim de contribuirem para a superação da atual crise política, suspendendo qualquer manifestação de rua; mas salientam que a mobilização das fôrças populares continua inalterada para que não consiga êxito qualquer manobra golpista.

DISCUSSÃO

Durante o encontro foram discutidos todos os detalhes da crise político-militar surgida recentemeste e limitados às suas verdadeiras proporções todos os acontecimentos.

Além dos dirigentes do CGT e da UNE, compareceram os deputados Sérgio Magalhães, Elói Dutra, Marco Antônio, Benedito Cerqueira, Doutel de Andrade e outros da Frente Parlamentar Nacionalista, que informaram aos dirigentes sindicais o que sabem sôbre a crise política e ponderaram sôbre a necessidade da suspensão do "meeting". — (Detalhes na 6.ª página)

Encontro de Kruel e Osvino selou paz

Tôdas as atenções dos meios político-militares voltaram-se para notícias e boatos oriundos de Brasília, a maioria dos quais indicava nomes que possìvelmente substituiriam o general Amauri Kruel na Pasta da Guerra. Enquanto o nome do general Jair Dantas Ribeiro também era bastante lembrado, o do próprio general Osvino Ferreira Alves chegou a ser divulgado nos três Ministérios Militares e mesmo em alguns governos estudais, como ocorreu no Estado do Rio de Janeiro, onde o governador Badger Silveira recebeu informação nesse sentido.

Enquanto essas especulações eram feitas, um fato positivo se concretizava: após conferenciar com o general Osvino Ferreira Alves em seu Gabinete, o ministro da Guerra, emitia nota oficial dando conta de que já recebera do comandante do I Exército "as manifestações essenciais da disciplina militar". Dizia a nota ainda que no encontro foram "apreciadas as circunstâncias agravantes e atenuantes de que se revestiu o fato", referindo-se, òbviamente, ao discurso que o general Osvino proferiu sábado passado no Batalhão de Guardas.

INTERVENÇÃO DO PRESIDENTE

Segundo informações que circulavam no gabinete do ministro da Guerra, o sr. João Goulart telefonou ontem repetidas vêzes não só para o chefe do Exército como também para o general Osvino Ferreira Alves. Nos contatos, o presidente da República pediu a ambos os militares que tivessem serenidade e voltassem a entender-se para evitar maiores aborrecimentos ao govêrno.

Ainda de acôrdo com o que foi ouvido nas ante-salas ministeriais, tanto o general Amauri Kruel quanto o comandante do I Exército prontamente atenderam às ordens presidenciais.

DIA TRANQUILO

No gabinete de Comando do general Osvino Ferreira Alves, o dia foi tranqüilo. Vários dos seus principais assessôres deixaram de comparecer ao expediente, devido aos acontecimentos do dia anterior, quando muitos ficaram em vigília à espera de novidades.

O próprio general Osvino desde cedo se encontrava em sua residência, sendo bem menor o número de amigos que o visitaram, tendo em vista o movimento apresentado no dia anterior.

DIA MOVIMENTADO

Por seu turno, o dia do ministro da Guerra foi dos mais movimentados. Após pernoitar em seu gabinete, cêdo se retirou até sua residência particular. Por volta das 10 horas já estava de volta ao 9.º andar do Ministério da Guerra. Lá presidiu uma reunião do Conselho de Economia de Guerra, recebeu o general Osvino Ferreira Alves para uma conferência reservada, manteve contato com a imprensa, foi homenageado por generais em comissão no Rio devido ao seu aniversário no próximo dia 11 e assistiu à entrega de espadas aos generais recém-promovidos, Lindolfo Ferraz Filho e Olívio Vieira.

Finalmente à noitinha o ministro da Guerra anunciava seu deslocamento para Brasília.

NOTA OFICIAL

A nota oficial expedida pelo gabinete do gal. Amauri Kruel tem a seguinte redação:

"Convidado pelo exmo. sr. mi-

(Conclui na 3ª página)

Clube Militar solidário com Kruel

A diretoria do Clube Militar aprovou sugestão do general Magessi Pereira, seu presidente, no sentido de ser prestada, dia 16, homenagem ao general Amauri Kruel, ministro da Guerra, "em virtude da sua atitude elevada e firme em respeito à majestade da lei, tomada e demonstrada em face dos últimos acontecimentos e com

(Conclui na 3ª página)

O ex-"premier" francês à saída do avião

Bidault desembarcou tranqüilo no Galeão

Desembarcou, ontem, no Galeão, o ex-"premier" francês, Georges Bidault, acompanhado de seu secretário particular, Guy Ribeaud.

Erecto, aparentando tranqüilidade, Bidault desceu as escadas do avião, sendo conduzido pelo capitão Fonseca Hermes, assistente do coronel Cairoli e que deverá acompanhá-lo durante seus três dias de permanência no Rio.

IMPRENSA

Depois de cumprimentar algumas pessoas que estiveram presentes ao seu desembarque, o ex-primeiro-ministro francês concordou em falar aos jornalistas na sala de imprensa do Galeão, onde, de início, preveniu que não abordaria temas da política interna do Brasil e da França.

NÃO É PROSCRITO

..A primeira indagação, respondeu Bidault que agradecia a acolhida que as autoridades brasileiras lhe dispensavam:

— Acolhida amiga oferecida a um asilado, que não é um proscrito.

Afirmou a seguir que concordara plenamente com as exigências feitas pelo nosso govêrno para orientar o seu comportamento em nosso país, dispensando-se, portanto, de fazer declarações de natreza política.

Depois de agradecer também à colaboração que em Lisboa, prestou o embaixador Negrão de Lima, que possibilitou sua vinda ao Brasil, respondeu o ex-premier a uma pergunta sôbre seus planos futuros, em breves frases:

— Não tenho planos definidos ainda Continuo o mesmo: não mudei; só que não posso falar.

POR QUE O BRASIL

Indagado porque havia escolhido o Brasil para asilo disse Georges Bidault:

— Considero o Brasil um país amigo da França; portanto um país meu amigo também

Lembrou, então, que há tempos foi agraciado pelas

(Conclui na 3ª página)

★ ★ ★

Marítimos decidem se retêm navios

Página sete

★ ★ ★

DRAGAGEM DO PÔRTO AINDA ÊSTE MÊS

Página cinco

★ ★ ★

Peixe tabelado na Semana Santa

Página cinco

★ ★ ★

LIBERTADO O FALSÁRIO DE MILHÕES

Página doze

México compra 5 navios brasileiros

BRASÍLIA —

Em seu longo despacho com o ministro da Viação e Obras Públicas, o presidente João Goulart aprovou as negociações que vêm sendo encaminhadas junto ao govêrno mexicano, através das quais aquêle país comprará ao Brasil cinco navios cargueiros de fabricação nacional.

As unidades a serem vendidas estão assim especificadas: um navio de 10.500 TDW, em final de construção; dois navios de 7.250 TDW cada e dois de 4.500 TDW cada, a serem construídos.

CUSTO

O valor da operação é de 10 milhões e 120 mil dólares, sendo o seu pagamento

(Conclui na 3ª página)

Preços dos remédios congelados até junho

Mais um setor industrial manifestou ao ministro de Indústria e do Comércio, seu apoio aos planos de contenção de contenção de preços, encetada pelo govêrno.

Nesse sentido, o sr. Maurício Vilela, presidente da ABIF, enviou ofício ao titular daquela pasta reconhecendo a importância da campanha do govêrno e garantindo o seu apoio.

EXPLICAÇÃO

O ofício da indústria Farmacêutica tem o seguinte texto: "A Indústria Farmacêutica, pela sua entidade representativa, — Associação Brasileira da Indústria Farmacêutica — de âmbito necional, apoiada pelos sindicatos sediados nos Estados de São Paulo e Guanabara, onde se concentram os maiores parques industriais do ramo, tendo em conta. os esforços do govêrno, seus planos e providências no sentido de uma política efetiva de contenção do processo inflacionário, sem prejuízo do desenvolvimento nacional; os apelos de V. Exa. às classes produtoras no sentido de preservarem o poder de compra do consumidor brasileiro, no interêsse do próprio desenvolvimento e do clima indispensável de paz social: que a Indústria Farmacêutica, consciente de sua importância social, tem procurado, junto às autoridades, o reajustamento dos preços de venda de sua produção, através de estudos da conjuntura realizados pelas entidades de classe; que, apesar dessa circunstância, há longos anos não vem a Indústria Fermacêutica obtendo remuneração compensadora para a sua atividade. porque, infelizmente, os reajustamentos permitidos têm ficado aquém dos índices demonstrados nos citados estudos; que muito embora a agravação dos custos industrais e a pressão salarial tenham tornado insuficiente o último reajustamento de preços permitido em dezembro de 1962, para vigorar em janeiro de 1963: vem à presença de V. Exa. declarar sua disposição de manter, até 30 de junho dêste ano, os preços vigentes da produção farmacêutica, na exepectativa da contenção real, ainda não verificada dos seus custos industriais, na expectativa da contenção real, ainda não verificada, dos

(Conclui na 3ª página)

Papa fala de sua nova Encíclica

CIDADE DO VATICANO — O Papa João XXIII exortou a todos os homens de boa vontade, de tôdas as raças e religiões, a abrir seus corações e "dar uma jubilosa acolhida" à sua Encíclica acêrca da obtenção de uma paz perpétua.

Ao assinar o documento de 20.000 palavras, o Pontífice disse que o dirigia não sòmente aos católicos como também "a todos os homens de boa vontade".

EXEMPLARES

O Papa assinou cinco exemplares da Encíclica, que levará o nome de "Pacem In Terris" (Paz na Terra). As cerimônias se realizaram em sua biblioteca privada do Palácio do Vaticano. Depois, Sua Santidade pronunciou uma palestra explicando a Encíclica, que será publicada hoje.

Disse o Santo Padre que "indicou os diversos temas sôbre os quais se deve erigir a estrutura da paz e as pedras fundamentais para sua constituição, sem excluir a ninguém do convite de prestar contribuição pessoal. "Alimentamos a fé de que os homens dêem à mensagem da Encíclica "Pacem In Terris" — disse João XXIII — jubilosa acolhida e que ela consiga atingir seus corações". — (UPI-DC)

Distância prudente

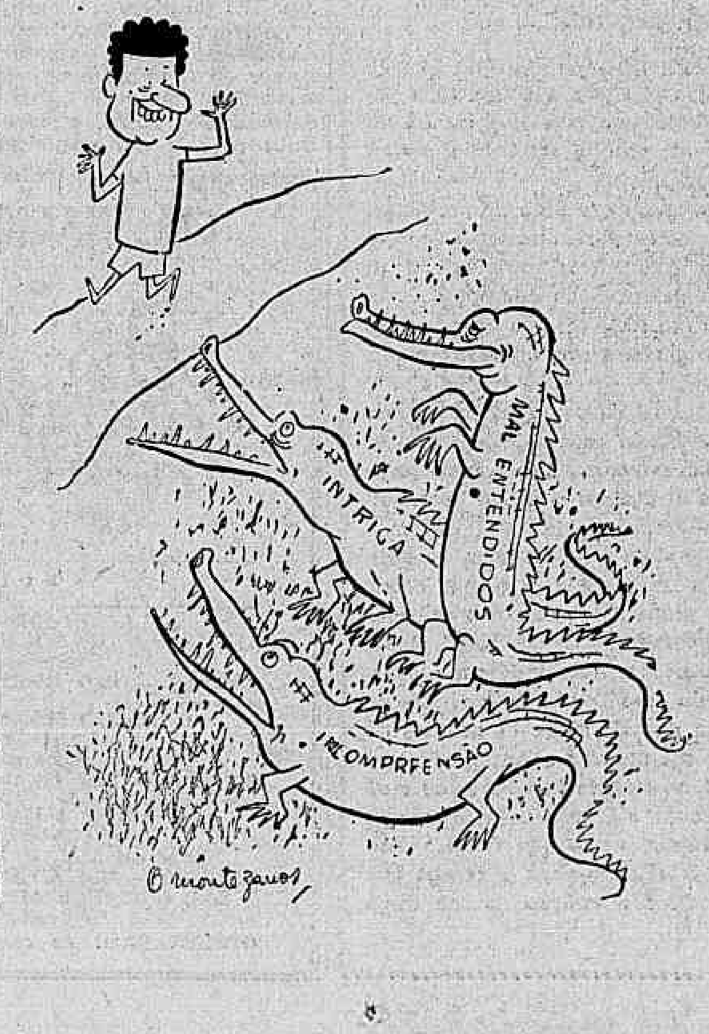

CHURCHILL AMERICANO HONORÁRIO

WASHINGTON — O presidente John Kennedy conferiu ontem a Cidadânia Honorária dos Estados Unidos a Sir Winston Churchill, "o homem mais profusamente honrado e honorável que passou pela história humana" em nossos tempos.

O estadista britânico, por sua vez, respondeu com uma mensagem que erigia muito ao alto o pavilhão de seu próprio "grande Estado soberano" expressava seu profundo afeto pelos "poderosos e benevolentes" Estados Unidos e rendia homenagem à camaradagem anglo-norte-americana da Segunda Guerra Mundial.

FIRMES

"Juntos nos mantivemos firmes — disse Sir Winston Churchill — e por isso o mundo livre acha-se firme agora".

Rodeado de altos dignitários o presidente Kennedy assinou o projeto de lei aprovado pelo Congresso conferindo a Cidadania Honorária a Sir Winston Churchill, único cidadão de um país estrangeiro honrado desta forma pelos EE.UU. (UPI-DC)

TEMPO: Bom, com nebulosidade.
TEMPERATURA: Estável.
VENTOS: Quadrante Leste fracos.
MÁXIMA: 34,0 (Engenho de Dentro).
MÍNIMA: 20,4 (Praça Barão da Taquara).

Distribuídos os 'Oscars' em Hollywood

SANTA MONICA — As principais figuras do mundo cinematográfico deram brilho à 34.ª cerimônia anual da Academia Cinematográfica para a apresentação de seus prêmios.

A sessão de gala, que acompanhou a entrega dos prêmios contou com a presença de 2.500 pessoas e o público aplaudiu entusiàsticamente a Gregory Peck, considerado o melhor ator, por sua interpretação em "To Kill a Mockingbird".

PRÊMIOS

O filme "Lawrence da Arábia", com seu orçamento de treze milhões de dólares, ganhou a maior parte das honrarias e uma outra surprêsa, além da escolha de Gregory Peck, foi a concessão do "Oscar" a Patty Duke, de 16 anos de idade, como a melhor atriz coadjuvante, por seu papel de Helen Keller, a cega e surda-muda, cuja vida é o humano e real argumento de "A Milagrosa".

RELAÇÃO

"Lawrence da Arábia" foi considerado o melhor filme de 1962; Gregory Peck, o melhor ator, por seu papel em "To Kill a Mockingbird"; Ane

(Conclui na 3ª página)

Exilados pressionam EUA contra Fidel

MÉXICO, MIAMI e RIO — Representantes do Sindicato dos Jornalistas Livres de Cuba no exílio, residentes no México, acusaram aos Estados Unidos de estarem "enfraquecendo a vontade dos cubanos" para derrubar o regime comunista em seu país.

Numa entrevista à imprensa, os jornalistas cubanos disseram que se sentem "desiludidos pela ordem do govêrno de Washington de que se impeçam as incursões contra barcos comunistas que navegam rumo a Cuba ou zarpam dali."

Por sua vez o Comitê de Exilados Cubanos no Rio de Janeiro divulgou nota estranhando a conduta norte-americana em relação aos antifidelistas.

MIRO CARDONA

Por outro lado se informa de Miami que José Miro Cardona teria cortado seus vínculos com o govêrno de Washington e apresentaria sua renúncia, como presidente, ante o Conselho Revolucionário de Cuba.

Desde sua chegada de Washington, Miro Cardona não foi localizado, nem mesmo por seus mais íntimos amigos e colaboradores Miro Cardona saiu de sua residência com rumo desconhecido acompanhado de seu tradutor em Washington, Ernesto Aragon

No dia 2 do corrente, Miro Cardona foi à capital para entregar um extenso documento ao coordenador dos Assuntos de Cuba Sterling C. Cottrel Prèviamente, o documento havia sido entregue à filial em Miami dessa repartição, a cargo de Jack Crimmins.

Intimos colaboradores do dirigente político exilado manifestaram que êste saiu para Washington "com o firme propósito de obter uma definição categórica do govêrno dos Estados Unidos em relação com o problema de Cuba"

(Conclui na 3ª página)

Estado de guerra se OTAN equipar navios com os Polaris: URSS

MOSCOU — A União Soviética advertiu, ontem, que considerará o projeto da Organização do Atlântico Norte (OTAN) de equipar navios mercantes com projéteis "Polaris" como "pràticamente eqüivalente à um estado de guerra não declarada." Os soviéticos fizeram a advertência em notas entregues aos Estados Unidos, Grã-Bretanha e Alemanha Ocidental com a finalidade de protestar contra os planos do Oeste de criar uma fôrça nuclear internacional.

As notas, que foram dadas à publicidade ontem, previnem, também, que se os referidos planos prosseguirem a União Soviética seria obrigada a adotar medidas para "assegurar a manutenção da segurança da URSS e de seus aliados." O comunicado não especifica as medidas que seriam adotadas, nem se a União Soviética contrabalançaria uma fôrça internacional da OTAN criando outra fôrça nuclear semelhante entre seis aliados do Pacto Militar de Varsóvia.

BOMBAS DE HIDROGÊNIO

Por seu turno, a Agência de Notícias "Tass" revelou que a denúncia da União Soviética sôbre a proposta norte-americana para a criação de uma fôrça nuclear multinacional da OTAN trata-se, apenas, de um projeto para facilitar o envio de bombas de hidrogênio para a Alemanha Ocidental. Os textos das notas também foram divulgados pela "Tass", reclamando o desarmamento geral e total, a proscrição das armas nucleares, a eliminação das bases de ultramar, um tratado de proscrição das provas nucleares, um tratado de paz na Alemanha e um pacto de não agressão entre as potências da OTAN e o Tratado de Varsóvia.

IMPROVÁVEL

Por outro lado peritos diplomáticos ocidentais não obstante, consideram improvável que a União Soviética venha a criar uma fôrça semelhante a OTAN entre os seus aliados do Pacto de Varsóvia, porque, no passado, os russos que quiseram fornecer armas nucleares aos países que integram o referido Pacto.

EVASIVAS EM BONN

Em Bonn, o chanceler Konrad Adenauer respondeu em têrmos evasivos à pergunta do presidente Kennedy sôbre as duas fórmulas de armas atômicas da OTAN.

Uma delas consiste na frota submarina e a outra em uma frota de superfície. Segundo fontes bem informada, Adenauer não acha chegando o momento de uma escolha definitiva. Adenauer teria insistido para conhecer a opinião final dos peritos, após um estudo em profundidade. (UPI-ANSA-DC)

Greta Garbo vai voltar ao cinema

ROMA — Depois de 20 anos de ausência da tela, Greta Garbo — ao que tudo indica — assinou um contrato com um produtor italiano para interpretar um filme, segundo notícia o jornal romano "Paese Sera"

Por outro lado a senhora Nina Wellis, amiga íntima de Garbo, revelou à imprensa que conta, agora, com um compromisso da "Divina" para um retôrno à tela, assim como prévia aprovação do assunto da fita, dos nomes do diretor e do ator que irá com ela contracenar.

PORMENORES

Segundo o jornal "Paese Sera" por ocasião da assinatura do contrato entre Greta Garbo e o produtor italiano — que não foi identificado — estavam presentes além dos dois interessados, também os advogados das partes. O jornal não indica a importância contratada como remuneração para os serviços da atriz e só adianta que a filmagem deverá ser iniciada na Itália no próximo verão. (ANSA-DC)

SEATO

Rusk: EUA resistirão às ameaças vermelhas

PARIS — Para afirmar que os Estados Unidos resistirão às ameaças de agressão comunistas "onde quer que surjam", usou da palavra na Reunião Inaugural da SEATO o secretário de Estado norte-americano, Dean Rusk.

Disse Rusk que os Estados Unidos, a Grã-Bretanha e a França comprometeram-se a intensificar sua ação contra a crescente subversão comunista na Ásia Sul-Oriental.

PREOCUPAÇÃO

O secretário de Estado norte-americano, Dean Rusk, disse durante uma sessão secreta do Conselho de Ministros da Organização do Tratado da Ásia Sul-Oriental que a renovada luta no Laos "é motivo de preocupação" e o ministro de Relações Exteriores da França, Maurice Couve de Murville, fêz eco de suas palavras dizendo que a situação provoca "ansiedade".

Outras nações externaram opiniões semelhantes, quando a crise do Laos foi examinada durante a conferência. As fôrças neutralistas do Laos sofreram duros reveses em sua luta contra elementos pró-comunistas no Pathe Laos.

Acredita-se de um modo geral que a reativação da luta é uma espécie de sondagem para tentar a tomada do poder.

Este foi o segundo dia consecutivo em que os ministros da Ásia e Ocidente da Aliança Defensivas de oito nações prestaram atenção aos inquietantes acontecimentos do Sudeste da Ásia.

A Grã-Bretanha, membro da Organização, foi encarregada de continuar as consultas diplomáticas com a União Soviética, no sentido de procurar obter uma provável interferência diplomática conjunta para salvaguardar a paz.

No início desta semana foi feito apêlo semelhante ao príncipe neutralista Souvana Phouma.

APOIO

Rusk foi firmemente apoiado pelos ministros de Relações Exteriores britânico e francês, lord Home e Maurice Couve de Murville respectivamente

Um porta-voz da conferência declarou aos jornalistas, ao término da reunião de duas horas, realizada, ontem à tarde que os discursos dos ministros nessa sessão refletiram preocupações, sendo a principal:

— A "perigosa" situação no Laos, onde se informou ter sido reiniciada a luta entre guerrilheiros comunistas do Pathe Laos e fôrças do govêrno. — (UPI-DC)

Encontro cordial entre Rusk e Couve Murville

PARIS — O ministro das relações Exteriores britânico, Lord Home, e seu colega francês, sr. Couve de Murville, encontraram-se nesta cidade durante meia hora, passando em revista a problemas mundiais. Trata-se da primeira reunião entre altos funcionários britânicos e franceses desde a interrupção das conversações de Bruxelas

As conversações, que tiveram lugar no Ministério das Relações Exteriores francês, iniciaram-se com breve revista do trabalho da OTASE, particularmente da situação no Laos, em seguida ao assassinato do ministro do Exterior, Quinin Pholsena. Em seguida, Lord Home informou ao sr. De Murville sôbre sua recente visita ao Japão, ponto de especial interêsse para o ministro francês, que fará brevemente uma visita ao país do sol nascente.

CONCILIAÇÃO

Mais tarde, os dois ministros trocaram idéias sôbre assuntos nucleares dentro da estrutura da Aliança da OTAN, passando em seguida aos assuntos europeus em geral. A reunião foi descrita por porta-vozes de ambos os lados como "muito cordial" — uma renovação de contatos. Certo número de comentaristas diplomáticos chamaram a atenção para o fato de que as discussões sôbre assuntos nucleares seguiram muito de perto a reunião entre o sr. Couve de Murville e o secretário americano Dean Rusk, nas quais, segundo se sabe, êste último notou sinais de "conciliação" na atitude francesa até então muito rígida com relação a projetada fôrça multilateral da OTAN. (BNS-DC)

Inundação matou 25

AMMAN — Uma inesperada inundação arrastou um acampamento de turistas nas imediações desta cidade e 25 das 27 pessoas que ali se encontravam pereceram afogadas. Acredita-se que os 27 turistas eram franceses. (UPI-DC)

Adenauer disposto a permanecer no Poder

BON — O chanceler Konrad Adenauer provocou cisão política na Alemanha Ocidental com o repentino reinício de sua luta para manter-se no poder, segundo disseram hoje fontes políticas. Há indicações de que logo poderá ocorrer um confronto de graves conseqüências. Figuras políticas responsáveis, tanto na União Democrática Cristã, de Adenauer, como na Oposição, consideram que a situação não está boa.

Adenauer, que tem 87 anos, cedeu no mês passado às pressões exercidas fora e dentro de seu partido para que prometesse retirar-se de seu cargo. Assim o fêz, dizendo que abandonaria a posição no Outono e autorizaria que se designasse a seu sucessor em maio. Contudo, agora parece haver mudado de opinião, e de nôvo aspira a manter-se no poder por tempo indefinido.

CONVITE A KRUCHEV

Em Bonn circulam rumôres no sentido de que Adenauer poderia chegar à utilizar como instrumento para perpetuar-se no poder um convite ao primeiro-ministro soviético, Nikita Kruchev.

Segundo estas informações, Adenauer está considerando a possibilidade de convidar Kruchev para visitar Bonn, em princípios do ano entrante, para então arguir que deve estar presente para conferenciar com seu convidado como chanceler.

Negou-se oficialmente a veracidade do rumor, porém o mesmo persiste. (UPI-DC)

Russo vai enxertar coração

MOSCOU — O cirurgião soviético experimental Vladimir Demikhov declarou ontem que tentará enxertar o coração e os pulmões de uma pessoa morta a um paciente vivo. A operação coroaria a série de experiências que vem fazendo, nas quais enxertou corações e pulmões a cães e os uniu em série a seus próprios corações e sistema cardiovascular.

Demikhov espera poder substituir o coração de um enfermo cardíaco pelo de uma pessoa recém-falecida. Até agora as experiências de Mikhov se realizaram com cães e macacos. O cirurgião declarou em artigo que apareceu na revista soviética "Cultura e Vida" correspondente ao mês de março último, que poderia começar êste ano suas experiências com seres humanos. (UPI-DC)

DE GAULLE E A SEATO

Da DPA-TRP para o DC

PARIS — Tôda a imprensa francesa comenta as conversações franco-norte-americanas sôbre a conferência parisiense da SEATO, ressaltando que elas não significam nenhuma mudança de rumo do general De Gaulle, porém sòmente uma mudança de clima.

"La Nacion", órgão degaulista, escreveu a êste respeito: "Continua à margem de tôda discussão o abandono da criação de uma fôrça atômica francesa independente, bem como o deixar de lado uma determinada concepção européia. Para ser tomada como um sócio sério, a Europa deve formar um bloco sólido e negar-se a ser, apenas, um dos pilares do mundo ocidental".

"Figaro" disse: "Sinificam as conversações que o general De Gaulle tenha modificado seus pontos de vista relativamente a proposta norte-americana de uma fôrça atômica da NATO? Não nos atrevamos a ir tão longe. E' possível, talvez, que o presidente — em vista das más repercussões da sua entrevista de imprensa em janeiro, queira mostrar certa compreensão pelas psopostas norte-americanas que, entretanto, requerem numerosas deliberações entre as capitais interessadas. "O Combate" (independentes de esquerda) comentou: "Apesar de que o general De Gaulle haja mostrado afabilidade ao enviado de Kennedy, êle não variou sua opinião sôbre os acôrdos de Nassau: a criação de uma fôrça atômica atlântica não tem mais atualidade para o govêrno francês já há três ou quatro meses. No melhor dos casos, a França poderia estudar a participação de algumas unidades na fôrça atômica multilateral. Condição indispensável seria para a França que essa participação não impedisse a criação de sua fôrça atômica independente.

Diário no Mundo

Sra. Bosch nos EUA

SÃO DOMINGO — A sra. Carmen de Bosch, primeira dama da República Dominicana, seguiu ontem, por via aérea, para os Estados Unidos. (UPI-DC)

Ópio na China

HONG KONG — A Polícia, segundo informaram ontem as autoridades, apreendeu durante os últimos doze meses, na colônia de Hong Kong, 961 libras de ópio em bruto. (UPI-DC)

Imprensa e "Aliança"

NOVA IORQUE — Dois importantes discursos sôbre rádio e televisão na América Latina, e sôbre a "Aliança para o Progresso", se destacam hoje no temário do segundo seminário Pan-Americano da Imprensa, no qual assistem mais de 40 executivos do setor na América Latina e os Estados Unidos. Enrique Figueroa, comentarista de notícias do México, falará sôbre o rádio e a televisão norte-americanas, e Jorge Fernandez, diretor do Centro de Estudos Avançados de Jornalismo de Quito, Equador, falará sôbre a "Aliança para o Progresso". (UPI-DC)

Conferência comunitária

CIDADE DO PANAMÁ — No mês de abril passado teve lugar nesta capital a primeira Conferência sôbre Ação Comunitária, reunindo delegados nacionais de vários países da região centro do Continente.

Esta primeira conferência foi auspiciada pela Associação Nacional de Desenvolvimento Econômico.

Segundo as conclusões dos trabalhos, o conceito da dádiva e donativo ficou substituído por um programa de orientação, para capacitar os grupos de menos recursos, a fim de que superem suas dificuldades, aproveitando as capacidades que possuem. O programa visar criar uma mentalidade mais independente e mais digna para cada povo ou grupo dentro da comunidade.

Trabalho idêntico já foi feito nas Filipinas e outras comunidades, com êxitos notáveis para os países que o vêm cumprindo.

Ficou demonstrado que a apatia e a indiferença natural, contra as quais as comunidades reagiram se transformaram, em pouco tempo em uma cooperação recíproca, superando as dificuldades e criando um progresso comum. (ORBE-TRP-DC)

CHURCHILL CIDADÃO: EUA

WASHINGTON — O presidente Kennedy, em presença dos ex-presidentes Dwight Eisenhower e Harry Truman, conferiu, ontem, a cidadania honorária dos Estados Unidos a Sir Winston Churchill, antigo primeiro-ministro britânico e um dos maiores estadistas ainda vivos do Século XX. A cerimônia teve lugar no Jardim Rosado da Casa Branca, 90 minutos antes da hora originalmente anunciada, para que os telespectadores britânicos pudessem receber uma melhor transmissão mediante o satélite artificial de telecomunicações.

Agradecendo sensibilizado a alta honraria a êle concedida pelo govêrno estadunidense, Sir Winston, após rememorar em breve palavras a sólida e firme união anglo-norte-americana, disse que via "com elevada satisfação e alegria o entrelaçamento e progresso constantes de duas nações, em um século como o nosso, pontilhado pela tormenta e pela tragédia." (BNS-DC)

Perdido o navio grego

ATENAS — O navio grego "Britannia" está decididamente perdido. Os prejuízos são vultosíssimos; o fogo já devorou tôda a pôpa, as chaminés, e dentro em breve nada restará da proa. O navio se encontra agora em Salamina. Vinte rebocadores estão ao seu redor no tentativa de circunscrever quanto mais possível o incêndio. (ANSA-DC)

Cantora negra abafa

LONDRES — A cantora negra Grace Bumbry revelou-se como uma cantora de grande valor ao apresentar-se pela primeira vez na Inglaterra na ópera "Dom Carlos", de Verdi. A opinião unânime dos críticos, após de maneira entusiástica a artista norte-americana. (ANSA-DC)

Em Londres Lemnitzer

LONDRES — Chegou a esta capital o comandante supremo das fôrças da OTAN na Europa, general Lyman Lemnitzer. (ANSA-DC)

Trigo para o Paraguai

ASSUNÇÃO — Chegou a esta capital uma partida de trigo de 5.043 toneladas para o consumo interno, procedente dos Estados Unidos. Outras 9 mil toneladas chegarão brevemente. DERBE-TRP-DC)

Motores nucleares: EUA

WASHINGTON — A Marinha Militar norte-americana pediu que as suas maiores unidades navais sejam dotadas sòmente de dois motores nucleares. Com efeito, os custos de exercício de uma frota atômica resultam inferiores aos atuais. (ANSA-DC)

Programa atômico francês

PARIS — Um conselheiro militar do general De Gaulle revelou confidencialmente que o programa atômico da França está em notável atraso. (ANSA-DC)

Proibida a televisão

CIDADE DO CABO — A televisão perturba a vida familiar, opinou o ministro sul-africano Albert Hertzog, que defendeu perante o Parlamento a negativa do govêrno Verwoerd de autorizar a televisão na África do Sul.

Odirector geral Botes afirmou que a proibição existente não pode ser levantada, nem sequer excepcionalmente. Ordenou que os aparelhos exibidos na Feira da Páscoa de Johannesburgo pela França e pelos expositores alemães e japonêses sejam desmontados imediatamente após a primeira prova.)DPA-TRP-DC)

Carros mais velozes

LONDRES — Dois novos carros estão em projeto na Inglaterra, e segundo os planos deveriam ser os mais velozes e possantes automóveis que até agora tenham sido fabricados. Trata-se de um "Lotus-Ford", destinado expressamente para a pista de Indianópolis, e de um "Rolls-Royce" especial, que constituirá a grande surprêsa da temporada automobilística. (ANSA-DC)

Reforma agrária

ASSUNÇÃO — O Instituto de Reforma Agrária informou que serão colonizados mais de vinte mil hectares de terras em Boquerón, Departamento correspondente à Zona do Pôrto Sastre. Sublinhou-se que a medida beneficiará milhares de famílias desta região, situada no Norte do país. A formação da colônia tem por objetivo a aquisição de novas fontes de recursos agrícolas. (Orbe-TRP-DC)

Lunik: fotos captadas na Itália

TURIM (Itália) — Seis fotografias da superfície da Lua, aparentemente transmitidas à Terra, por televisão, pelo engenho soviético "Lunik IV", foram captadas por dois cientistas italianos e examinadas pela Fôrça Aérea Italiana, segundo se anunciou ontem.

As fotografias, um tanto apagadas, foram produzidas pelos irmãos Achille e Giovanbattista Judica-Cordiglia, que captaram os sinais de televisão com seu radiotelescópio de quase oito metros, o maior dêsse tipo na Itália.

PARTES DA LUA

Sua estação de rastejo em San Maurizio Canavese havia sido contratada pela Fôrça Aérea Italiana para um programa de intercâmbio de informação espacial.

As fotografias mostram algmas partes do que na realidade parece ser a superfície da Lua. Foram recebidas em uma tela especial de televisão que tinha sintonizadas as longitudes de onda que geralmente os soviéticos utilizam para suas provas espaciais.

Os dois irmãos foram os primeiros no mundo ocidental que prognosticaram, desde 30 de março, que a União Soviética lançaria um veículo ao espaço, por terem captado o que pareceu ser "uma atividade pouco comum nas longitudes que onde utilizadas pela URSS para as suas experiências espaciais. (UPI-DC)

Desaparece na Suíça um carrasco nazista

VIENA, ROMA — Erich Rajakovic, que também usa o nome de Enrico Raja, suspeito de cumplicidade no genocídio de milhões de judeus na Segunda Guerra mundial, desapareceu ontem à tarde de "Vila Anita", em Melide (perto de Lugano, Cantão suíço de Ticino). Pela manhã tinha estado na "Vila", conforme pôde ser constatado por meio de chamadas telefônicas.

Enquanto a busca continua, o filho do desaparecido assegura que êle nunca estêve na "Vila". Sua espôsa Giuliana, que o tinha acompanhado à Suíça, reapareceu na tarde de ontem em Milão, tentando evitar os jornalistas que a seguiram pelas ruas da cidade, passando de táxi para táxi e para elétricos antes de refugiar-se em um Comissariado da Polícia.

A "questura", Departamento da Polícia, a interrogou, mas não fêz comunicado algum sôbre seu depoimento. Segundo o diretor do Centro Hebreu de Documentação em Viena, Simon Wisenthal, Rajakovic já se acha são e salvo em algum paradeiro desconhecido, e parece ter levado sua mulher para a Suíça para desviar a atenção de sua pessoa. (DPA-TRP-DC).

Canadá

Liberais vencem eleições: Diefenbaker vai renunciar

OTAWA e MONTREAL — O primeiro-ministro, John Diefenbaker, regressa hoje a Otawa para decidir se continua à frente de seu govêrno conservador, malgrado seu segundo malôgro eleitoral, ou se renuncia para que Lester B. Pearson, o liberal ganhador do Prêmio Nobel da Paz, tente formar nôvo govêrno.

MINORIA

John Diefenbaker viu diminuir sua maioria esmagadora de 1.958, para ligeira minoria em junho do ano passado, para ver reduzido agora a acentuada minoria de 96 membros na Câmara dos Comuns, composta de 265 parlamentares.

Embora tenha uma vantagem de 31 cadeiras sôbre seus principais oponentes, Pearson ainda necessita mais cinco votos para atingir o mínimo necessário de 133 parlamentares para conseguir maioria na Câmara.

O balanço de fôrças do Parlamento ficou como estava.

O Partido de Crédito Social e o Partido Nôvo Democrático perderam cadeiras, mas são os partidos que decidem nas votações porque seus reduzidos sufrágios representam o fiel da balança.

Embora os liberais possuam a maior bancada, Diefenbaker não está obrigado a renunciar imediatamente. Poderá permanecer no pôsto de primeiro-ministro até que se convoque nôvo parlamento, ou consiga êle conquistar a confiança dos partidários minoritários.

RESULTADOS

Lugares obtidos até agora pelos partidos Liberal de Lester Pearson, 127; Conservadores Progressistas do primeiro-ministro, John Diefenbaker, 94; Partido de Crédito Social, 24; Novos Democratas, 17.

Postos necessários para uma maioria absoluta na Câmara dos Comuns. 133.

O Partido Liberal de Lester Pearson foi o vencedor nas eleições parlamentares de anteontem, elegendo 127 deputados, entre os candidatos novos e os reeleitos fêz campanha com fundamento em uma política de ampla aproximação aos Estados Unidos e de abrir o sôlo canadense às armas nucleares para ajudar à defesa dos EUA, no caso de ataque atômico de surprêsa.

Rasta apurar o voto militar, que pode demorar uma semana. Ainda há seis postos indecisos. Acredita-se que o voto militar poderia alterar os resultados em distritos onde os liberais foram derrotados por poucos votos.

Principais conclusões tiradas na eleição, solidariedade com os Estados Unidos e a Comunidade de Defesa do Atlântico, inclusive a aceitação de armas nucleares em território canadense, como propugna Pearson, frente à declaração de Diefenbaker de que os Estados Unidos de fato, devem abster-se de intervir em assuntos internos canadenses. (UPI-DC)

Estudantes em Bari

BARI — Quarenta e um alunos estrangeiros do Instituto de Estudos para o Desenvolvimento Econômico, de Nápoles, visitaram hoje o bairro de Bari onde se realiza a Feira do Levante, seguindo depois para o Centro de estudos agronômicos e para a Câmara de Comércio. Trata-se de estudantes de vinte e nove países da África, da Ásia, da Europa e da América Latina. (ANSA-DC)

CIA. NACIONAL DE NAVEGAÇÃO COSTEIRA

AUTARQUIA FEDERAL

ESCRITÓRIO CENTRAL — Avenida Rodrigues Alves, 303-331 — Tel.: 43-3424 e 23-2211 — AGÊNCIA DE FRETES — Rua São Francisco da Prainha 10 — Tel.: 38-5542 — AGÊNCIA DE PASSAGENS — Rua Sacadura Cabral, 86 — Tel.: 23-5542 — ARMAZENS (entrega e recebimento de cargas) — Cais do Pôrto — Tels.: 43-5182 e 43-5072 — ARMAZEM 13-A — Cais do Pôrto

NOTA — Mantemos o tráfego mútuo para os portos além de Belém com o SNAPP

SUL	NORTE
«TÔRRES» (CARGUEIRO) Sairá para: SANTOS — RIO GRANDE e P. ALEGRE	«ARARANGUÁ» (MISTO) Sairá para: SALVADOR — MACEIÓ — RECIFE — NATAL e CABEDELO.
«RIO MARACANÃ» (CARGUEIRO) Sairá para: SANTOS — RIO GRANDE e P. ALEGRE	«ROSA DA FONSECA» (PASSAGEIROS) Sairá dia 25-4, às 16 horas, para: SALVADOR — RECIFE — FORTALEZA e BELÉM
«ROSA DA FONSECA» (PASSAGEIROS) Sairá dia 12-4, às 16 horas, para: SANTOS — RIO GRANDE — MONTEVIDÉU e BUENOS AIRES	

OBSERVAÇÃO: As cargas serão recebidas até a véspera da saída do vapor.

PRESUNTO

WILSON

Tender Made

sempre a mesma delícia!

publicac - 47 - 156

SÓ WILSON é Tender Made

TENDERMADE - delicioso em lanches, indispensável em suas festinhas e maravilhoso para enriquecer pratos do trivial.

Produto do FRIGORÍFICO WILSON DO BRASIL S/A

O Dia do Govêrno

APROVAÇÃO RÁPIDA DA ALIANÇA

BRASÍLIA —

Em um encontro de 55 minutos, ontem, no Planalto, o presidente da República e o embaixador Lincoln Gordon acertaram providências no sentido da imediata aprovação, pelos Estados Unidos dos programas brasileiros constantes da "Aliança Para o Progresso".

Outra importante conferência do presidente foi com o embaixador em Paris, Alves de Sousa, a propósito do aumento de exportação de matérias-primas nacionais para a França.

ASSUNTOS TERRITORIAIS

O chefe do Govêrno nomeou para a Comissão de Assuntos Territoriais (CAT) os srs. Lucílio Briggs Brito, Irineu Jóffili Neto, Ademar Molo, Solon Coutinho de Lucena e Clóvis Nova Costa.

BELO HORIZONTE

Hoje, na capital mineira, o presidente da República inaugurará o altoforno da Companhia Mannesmann e será homenageado com um almôço oferecido pelo governador Magalhães Pinto às 13 horas no Palácio das Mangabeiras. O sr. João Goulart embarcará para Belo Horizonte às 8,30 horas e regressará à tarde.

TRANQÜILIDADE

A noite passada, o general Albino Silva, chefe do Gabinete Militar da Presidência da República reiterou ao DC que a situação é de absoluta tranqüilidade em todo o país.

DCT

O presidente da República aprovou o nôvo regimento do Departamento dos Correios e Telégrafos.

SEMANA SANTA

Não pretende o sr. João Goulart ausentar-se da capital da República nos dias da Semana Santa. Há apenas a possibilidade de uma rápida viagem ao Rio, para uma visita a dona Vicentina.

DESPACHOS

Ontem, o chefe do Govêrno despachou com os ministros da Viação, Saúde, Justiça e Educação. Em audiência, recebeu o líder da Maioria na Câmara Federal, deputado Oliveira Brito.

Polícia evitou derrame enorme de notas falsas

BRASÍLIA —

"Quatrocentos milhões de cruzeiros em cédulas falsas estão num país vizinho, prontas para serem derramadas no Brasil. Em recentes diligências realizadas em São Paulo e Pôrto Alegre a Polícia federal prendeu vários falsários, alguns dêles internacionalmente conhecidos, como Tadeu Roman, autor de numerosos "golpes" ilícitos praticados em diversos países.

Com estas declarações, o superintendente da Polícia Federal, sr. Gilberto Siqueira concedeu, ontem, uma entrevista à imprensa, classificando de calamitosa a situação do nosso país, face à presença de várias quadrilhas de falsários internacionais que estão agindo em todo território nacional.

FALTA DE COMPETÊNCIA

Esclareceu o sr. Gilberto Siqueira que a maioria dêsses elementos vem sendo prejudicada face à falta de competência do DFSP — que ainda não tem atribuições específicas em todo o país — agir, prendendo os falsários internacionais que agem livremente nas mais diferentes cidades do interior.

Informou que, em diligências realizadas em São Paulo, o DFSP prendeu o vigarista argentino Tadeu Roman (solteiro, 31 anos), vulgo "Dick" que vinha sendo caçado pela polícia de vários países, inclusive por agentes do FBI americano.

QUEM É "DICK"

O falsário Tadeu Roman é o cérebro de uma quadrilha internacional especializada na falsificação de cheques e cédulas falsas.

Seu último "golpe" constituiu numa ousada falsificação de cheques da Agência de Santiago do Chile, no "First National City Bank of New York" que lhe rendeu a importância de 80 mil dólares.

"Dick" reside, atualmente, na cidade de São Paulo, onde, segundo suas declarações dispõe da quantia de 10 milhões de cruzeiros para as "emergências". Tem residência em Montevidéu, Buenos Aires e Santiago do Chile.

Ao ser prêso pelos agentes do Departamento Federal de Segurança Pública, disse que seu ramo predileto é a falsificação de cheques, agindo especialmente nas casas bancárias e agências de câmbio.

PASSAPORTE FALSIFICADO

O sr. Gilberto Siqueira — que preside, também, o Grupo de Trabalho instituído pelo ministro da Justiça para apurar a extensão do derrame de cédulas falsas no país — disse aos jornalistas que Tadeu Roman (Dick), dispõe de passaportes falsificados de vários países da América Latina e dos Estados Unidos. Apurou ainda, o DFSP que o indivíduo Osvaldo Eneas Cocucci, que no ano passado esteve envolvido em um tiroteio com a Polícia de São Paulo no Aeroporto de Congonhas, é um dos "colaboradores" da quadrilha de "Dick". Contra êle já existe um pedido de extradição solicitado pela Interpol de São Paulo.

Outro comparsa de "Dick" e que já está nas malhas da Polícia é o argentino Adolfo Varela que deu um golpe, recentemente, de seis milhões de "sole ouro", e com cheques sem fundo no Peru. O mais recente escroque, participante da quadrilha internacional de falsários é Jorge Raul Harris que deu um golpe de 3 milhões de bolivianos, com cheques sem fundo, tendo "Dick" recebido 40 por cento do trabalho.

SELOS FALSIFICADOS

Esclareceu o superintendente da Polícia Federal que outra equipe de agentes do DFSP vem na pista da outra quadrilha de falsificadores de selos federais. Com a prisão do indivíduo Otavione de Lea Lainé Imparato, no Rio Grande do Sul, a Polícia Federal vem de evitar o derrame de 800 milhões de cruzeiros em selos falsificados.

As diligências tiveram início em Santos, estendendo-se à Guanabara e Rio Grande do Sul, onde o chefe da organização foi capturado pelos agentes do DFSP.

MINISTROS MILITARES VÃO COM JG A BELO HORIZONTE

O presidente da República decidiu permanecer em Brasília ontem e hoje deverá rumar para Belo Horizonte, a fim de inaugurar altoforno da Mannesmann. Irá em companhia de todos os ministros militares, segundo informações do Palácio do Planalto.

O sr. João Goulart pretendia, ontem, vir ao Rio, mas ficou detido em Brasília por assuntos políticos relacionados com a crise militar que o impediram de sair.

SAN TIAGO

O presidente da República convocou, cêrca das 12 horas de ontem pelo telefone, o ministro da Fazenda, sr. San Tiago Dantas, que se encontrava em Recife. O ministro cancelou contatos com representantes das classes produtoras, embora tivesse comparecido ao recinto onde o encontro se daria.

O sr. San Tiago Dantas chegou ao Rio ontem, à noite, depois de haver conferenciado longamente com o governador Miguel Arrais.

NO RIO

Está previsto que o chefe do govêrno chegará hoje à Guanabara, vindo de Brasília, para participar dos entendimentos que ainda se processam na área militar.

O presidente deverá permanecer pelo menos 24 horas no Rio.

Pasta da Agricultura já está reestruturada

BRASÍLIA —

Após despachar com o presidente da República, na manhã de ontem, o ministro da Agricultura, sr. José Ermírio de Morais anunciou aos jornalistas que a restruturação da sua pasta já estava inteiramente completada, com o preenchimento de todos os cargos e funções decorrentes da Lei Delegada n.º 9. A reorganização do Ministério acarretou a movimentação de centenas de técnicos e funcionários administrativos do órgão.

Comunicou ainda, o ministro da Agricultura, que já estão em fase final os estudos destinados à implantação, em todo o território nacional, do «seguro agrícola», medida que deverá ter enorme repercussão no seio dos agricultores brasileiros, face à tranqüilidade que trará aos produtores agrícolas.

EMPRÉSTIMOS

Frisou o sr. José Ermírio de Morais que nenhum empréstimo para ressarcir a lavoura dos chamados "Atos de Deus", tem garantia real, enquanto não se instituir no país, o "Seguro Agrícola". O nôvo sistema de proteção à produção agrícola dará armas ao homem do campo para enfrentar as calamidades periódicas que se registram em tôdas as regiões do país, sêcas, inundações e geadas.

PÃO DE MILHO

Outro assunto abordado pelo ministro José Ermírio de Morais com os jornalistas foi o referente à produção de pão de milho. Esclareceu que a conclusão dos trabalhos levados a efeito pelo Instituto Agronômico de Campinas aponta que a solução viável e adequada é a inclusão de uma percentagem de 20 por cento de milho no atual pão de trigo.

Disse que com a adoção dêsse método, além de estimular-se a produção do milho nacional poderá ser feita uma economia considerável de divisas.

Oscar para dois

NOVA IORQUE — À esquerda, Anne Bancroft, extravasa seu contentamento ao receber a notícia de que fôra distinguida com o "Oscar" como a Melhor Atriz de 1962. À direita, Sophia Loren recebe um abraço de Gregory Peck após lhe entregar a láurea como O Melhor Ator. (Radiofoto UPI)

ADIADAS NEGOCIAÇÕES COM A BULGÁRIA

Foi realizada, ontem, no Itamarati, a última reunião contanto do COLESTE com a missão comercial tcheca, que deverá regressar a Praga ainda esta semana. Não houve assinatura de comunicado conjunto nem mesmo de Ata final.

Os estudos realizados versaram sôbre a necessidade da absorção imediata pelo Brasil do saldo de 3,5 milhões de dólares registrado na balança comercial sôbre o aproveitamento, pelo COLESTE, a curto prazo, da linha de crédito de 60 milhões de dólares, aberta pela Tcheco-Eslováquia em maio de 1961.

ADIADAS NEGOCIAÇÕES COM A BULGÁRIA

Porta-voz do Itamarati declarou, ontem, que é quase certo o adiamento dos entendimentos comerciais com os búlgaros para o fim dêste mês ou princípio de maio próximo.

A razão do adiamento é falta de tempo do COLESTE para estudar, devidamente, os numerosos dados e informações colhidos nas negociações com as outras delegações da área socialista.

Conclusões da 1.ª página

Distribuídos...

Bancroft, a melhor atriz, por sua interpretação em "The Miracle Workers"; Patty Duke, melhor atriz coadjuvante, por seu trabalho no mesmo filme; Ed Begley, melhor ator coadjuvante, pela interpretação em "Sweet Bird of Youth". David Lean foi considerado o melhor diretor de 1962 por seu trabalho em "Lawrence da Arábia". Para as diversas categorias ainda foram distribuídos dezenove "Oscar's" pela Academia. (UPI-DC)

Preços dos...

seus custos industriais e comerciais.

E assim, espontânea e disciplinadamente através de sua entidade de classe, vem oferecer a Indústria Farmacêutica ao seu ministro a segurança de seu mais elevado apreço e propósitos do irrestrita cooperação".

Clube Militar...

a finalidade de salvaguardar a ordem pública e a tranqüilidade da família brasileira".

A nota oficial distribuída após a reunião, presidida pelo general Magessi Pereira, salienta que foi enviado ofício ao ministro da Guerra comunicando-lhe a decisão da entidade. Houve unânimidade na votação.

O general Kruel, comunicado ontem mesmo da deliberação do Clube Militar, concordou em ir à entidade, na data marcada, para receber a homenagem.

Encontro...

nistro da Guerra, compareceu, hoje, pela manhã, ao seu gabinete de trabalho o exmo. sr. general Osvino Ferreira Alves, comandante do I Exército.

O assunto tratado cingiu-se ao discurso proferido pelo comandante do I Exército por ocasião das solenidades do aniversário do Batalhão de Guardas.

Apreciadas as circunstâncias agravantes e atenuantes de que se revestiu o fato, o ministro da Guerra inspirado no sentimento de exigir o exato cumprimento dos deveres de cada um em todos os escalões de comando e graus de hierarquia afirmou sua autoridade exigindo daquele comando as manifestações essenciais em disciplina militar no que foi atendido plenamente pelo comandante do I Exército.

Face às notícias alarmantes que circulam pelo Estado da Guanabara e já se alastram por todo o país, o Ministério da Guerra informa que reina perfeita ordem em todo território nacional.

O país precisa de paz para que o govêrno e povo unidos, trabalhem com dedicação e destemor em defesa de nossas instituições democráticas e do seu desenvolvimento social e econômico".

EXPECTATIVA

Sem que nenhum fato nôvo se apresentasse — a não ser aquêles divulgados por boatos — a situação nos círculos político-militares passou a ser de expectativa.

O presidente da República ainda não examinou o pedido de afastamento do cargo feito pelo ministro da Guerra, não faltando apesar disso, os nomes dos "substitutos".

Sem ter sido prêso, mas sendo a nota oficial do gen. Amauri Kruel encarado como uma censura — "com agravantes e atenuantes" —, a situação do comandante do I Exército passou a ser uma incógnita não faltando uns que digam que êle, apesar de tudo vai para o Ministério e outros que falam até em seu afastamento de qualquer pôsto importante, inclusive o comando do I Exército.

México...

estabelecido da seguinte maneira: trinta por cento na assinatura do contrato; 21% no ato da entrega do primeiro navio e os restantes 49% à medida da entrega dos outros quatro.

A operação se reveste da mais alta importância, porque por meio dela se significa a entrada do Brasil como exportador de navios na ALALC e, por outro, permitirá o equilíbrio da balança comercial entre os dois países atualmente deficitária para nós.

Bidault...

autoridades brasileiras com a Comenda da Ordem do Cruzeiro do Sul.

UM DIA VOLTARÁ A PARIS

Contornando a última pergunta, cuja resposta, aliás, foi totalmente traduzida pelo capitão Fonseca Hermes que servia de intérprete, disse Bidault que "não podia, nem deveria falar sôbre o dia de amanhã":

— Mas espero um dia voltar a Paris — arrematou, com firmeza.

Sôbre notícias da família, pediu aos repórteres que lessem os jornais.

«MINERAÇÃO MORRO VELHO S.A.»

EXTRAVIO DE CAUTELA

A Mineração Morro Velho S/A comunica a quem interessar possa que se extraviou a Cautela nº 170 representativa de 69.660 ações ao portador, do valor nominal de Cr$ 1.000,00 cada uma, de sua emissão com os dividendos de 961 pagos e que na forma da lei será iniciado o processo de sua recuperação judicial sendo oportunamente emitida nova cautela em substituição à extraviada.

Rio de Janeiro, 8 de abril de 1963

Antônio Pinto de Avellar Fernandes

Diretor-Secretário

João Goulart aplaude Indústria

O presidente da Confederação Nacional da Indústria, dirigiu telegrama ao presidente da República, levando-lhe os aplausos das classes produtoras à orientação governamental. São os seguintes os dizeres da referida mensagem:

"A indústria brasileira solidariza-se com V. Exa. pelo seu oportuno pronunciamento em Marília, cujos serenos têrmos interpretaram o justo anseio da família brasileira, restituindo-lhe a tranqüilidade propiciadora de integração no esfôrço supremo do povo, govêrno e classes produtoras para a recuperação nacional. Respeitosas saudações.

a.) Haroldo Corrêa Cavalcanti, presidente da Confederação Nacional da Indústria".

Repartições fecham de 5.ª a 2.ª

As repartições e autarquias do Estado, a partir de amanhã só voltarão a funcionar, normalmente, na próxima segunda-feira, dia 14, pois o governador assinou decreto considerando ponto facultativo amanhã, dia 11. Dia 12, sexta-feira é feriado e sábado as repartições estaduais não funcionam.

ANCHIETA: Arcebispo irá à TV

D. Antônio de Almeida Morais Jr., arcebispo de Niterói, falará sôbre Anchieta, depois da Semana Santa, dia 16 de abril, têrça-feira, no programa "Mesas-Redondas" de Gilson Amado.

O alto prelado da Igreja, apoiando integralmente a campanha nacional pró-canonização do Padre Anchieta, dirigir-se-á naquela ocasião ao povo brasileiro e, especialmente, às ovelhas da sua Arquidiocese, chamando a atenção dos católicos sôbre o poder milagroso do "Apóstolo do Brasil" concitando os fiéis a orarem pela beatificação e canonização do venerável missionário.

Exilados...

HERMETISMO

Sabia-se que o presidente do Conselho, não obstante sua habitual reserva e seu otimismo, se achava desgostoso, há algum tempo, com o hermetismo dos "arquitetos da política" dos Estados Unidos no que se refere a Cuba. Miro Cardona considerou que seus conselhos haviam chegado a ponto intolerável, segundo seus colaboradores.

Ao chegar a Washington, Miro Cardona não pôde entrevistar-se com Cottrel, por ter ido êste a Manágua porém conversou com o subchefe do Departamento, Robert Horwitz.

RENÚNCIA

Imediatamente após seu regresso a Maimi, Miro Cardona dedicou-se a fazer uma revisão cronológica de suas gestões em tôrno do govêrno norte-americano, auxiliado nessa tarefa pelo tradutor Aragon. Dêsse reexame dos fatos e produto o documento de renúncia que apresentará ante o Conselho.

Entretanto, da repartição do secretário da Justiça, altos funcionários do Departamento de Estado dedicaram-se à tarefa de estabelecer comunicação com Miro Cardona, com vistas a fazê-lo desistir de seus propósitos, porém as respostas recebidas foram qualificadas "de energia e atitude decidida idênticas às sustentadas em Washington".

OPINIÃO

Na opinião de vários dirigentes políticos exilados, a renúncia de Miro Cardona, considerado homem de confiança do govêrno norte-americano e particularmente do presidente John F. Kennedy, pode significar que os Estados Unidos "variaram sua política com respeito ao problema cubano".

Êsses dirigentes consideram, caso de se confirmem as causas da atitude de Miro Cardona, que "o programa cubano entre em um período de paralisação, quase definitiva". (UPI-DC)

Ministro da Viação inspeciona no país

O ministro da Viação inspecionará, a partir do dia 21 do corrente, várias obras que estão sendo realizadas nas regiões amazônicas e centro-oeste do país. Entre essas obras destaca-se a de dragagem da base naval de Val-de-Cans, em Belém do Pará.

O engenheiro Hélio de Almeida viajará acompanhado dos diretores do Departamento Nacional de Estradas de Rodagem; do Departamento Nacional de Portos e Vias Navegáveis, do Departamento Nacional de Obras Contra as Sêcas e do Departamento Nacional de Estradas de Ferro. O ministro seguirá em um avião da Fôrça Aérea Brasileira, cedido pelo brigadeiro Reinaldo de Carvalho.

PÔRTO DE ITAQUI

Entre as obras que o ministro da Viação inspecionará, figuram a do Pôrto de Itaqui, em São Luís do Maranhão, que está sendo construído pelo Departamento Nacional de Portos e Vias Navegáveis; a Barragem do Batatan, a cargo do DNOS, e os trabalhos que estão sendo levados a efeito no Canal de Tamandará, no Pará.

ROTEIRO

De Belém do Pará, o sr. Hélio de Almeida seguirá para Manaus, onde, depois de visitar várias repartições do Ministério, percorrerá o pôrto e as instalações do Serviço Nacional da Amazônia e Administração do Pôrto do Pará, seguindo no dia 25 para Pôrto Velho, onde iniciará a inspeção das obras que estão sendo realizadas na rodovia que ligará Cuiabá a Pôrto Velho (BR-29), indo até à capital do Acre, a cidade de Rio Branco. A referida estrada se encontra com sua construção em fase de finalização, a cargo do DNER, por intermédio de uma comissão especial de obras.

Goulart recomenda:

Mudança imediata de ministros para o DF

BRASÍLIA —

Por intermédio do chefe da Casa Civil, o presidente João Goulart recomendou a todos os ministros de Estado que providenciem a imediata transferência de seus gabinetes para Brasília, bem como completem a primeira etapa da mudança dos demais órgãos da administração geral e de assessoramento.

É a seguinte, na íntegra, e circular expedida pelo sr. Evandro Lins e Silva:

"O excelentíssimo senhor presidente da República, tendo em vista a exposição de motivos nº 57-63-GT, de 8 de abril de 1963, do Grupo de Trabalho incumbido da transferência dos órgãos da Administração Pública Federal para Brasília e considerando a necessidade de reformular os planos anteriormente estabelecidos e de elaborar nova programação a ser cumprida no prazo de três anos, recomenda aos senhores ministros de Estado:

DESPACHOS NO DF

I) — A imediata transferência do gabinete do ministro de Estado cujas audiências e resoluções devem ser tomadas, sempre que possível, nesta capital, até cessarem as atividades do mesmo gabinete no Rio de Janeiro.

INFORMAÇÕES

II) — A designação de comissão especial para a revisão dos planos de mudança dêsse Ministério, obedecendo o seguinte programa: a) indicação das repartições que devem completar a primeira etapa da mudança, integrada pelo gabinete do ministro, órgão de administração geral e órgãos de assessoramento do Ministério; b) indicação do quantitativo em pessoal já existente em Brasília, correspondente aos órgãos indicados no item "A", bem como do pessoal necessário para a integral transferência dos mesmos; c) indicação e elaboração de projetos de decretos e de leis correspondentes à fixação da estrutra do gabinete ministerial e da lotação do mesmo; da criação de órgãos de âmbito local da nova capital e no Estado da Guanabara; d) relacionamento de todos os órgãos normativos da supervisão e de contrôle que devem mudar para Brasília, numa segunda etapa com as lotações correspondentes e as áreas que devam ocupar.

Os trabalhos solicitados devem ser elaborados no prazo máximo de 30 dias e enviados diretamente a êste gabinete civil"

AMARAL PELA TRANSFERÊNCIA JÁ

O ministro para assuntos de reforma administrativa, sr. Amaral Peixoto, decidiu concentrar-se na elaboração de um plano que torne exeqüível a transferência imediata da capital da República para Brasília, sob o argumento de que o Distrito Federal carece de recursos técnicos em quase todos os sentidos inclusive nos das comunicações com os grandes centros urbanos.

O ministro considera procedente a observação de que "o Brasil ganhou com a construção de Brasília, mas está sendo derrotado na transferência do Distrito Federal para o planalto central".

GRUPOS

Para isso, o sr. Amaral Peixoto já formou grupos de trabalho que terão a missão específica de estudar a transferência dos órgãos federais de larga importância administrativa para o Executivo, para a nova capital. Êsses estudos devem estar concluídos num prazo razoável não fixado, e a execução do plano será imediatamente posterior.

"AGRÉMENT" PARA EMBAIXADOR CUBANO

O govêrno brasileiro concedeu "agrément", ontem, para o nôvo embaixador de Cuba no país, sr. Raul Rosa Kouri, que é filho do ministro das Relações Exteriores cubano, sr. Raul Roa.

O nôvo embaixador cubano no Brasil serve atualmente em Praga e já representou o seu país na Organização das Nações Unidas. É casado e pai de um filho. Não foi comunicado, ainda, quando o representante cubano chegará ao Brasil.

Organizada campanha pela sindicalização

«Um sindicalismo forte, bem estruturado e harmônico constitui, na verdade, um fator altamente positivo no processo do desenvolvimento econômico. Assim sendo, o próprio decreto-lei número 5.199 que criou a Comissão Técnica de Orientação Sindical, já se preocupava, na época, com o problema da sindicalização porque, sendo ela livre, era de todo interêsse do govêrno, de então, desenvolver o espírito gregário do operário» — declarou o sr. Júlio César do Prado Leite.

Dirige, o entrevistado, aquêle órgão do Ministério do Trabalho, que patrocinará, por determinação do ministro Almino Afonso, em todo o território nacional, uma campanha de sindicalização em massa dos trabalhadores brasileiros.

PROVIDÊNCIAS

Depois de informar que a campanha será desfechada a partir de 1.º de maio (Dia do Trabalho) e durante seis meses, o presidente da CTOS esclareceu que a sua divulgação será feita por intermédio da distribuição e afirmação de cartazes em locais de trabalho, nos veículos da União, escolas, repartições federais, exibição de filmes e promoção de palestras e conferências nas cidades do litoral e do interior do país.

POUPANÇAS

— "Convém realizar, à propósito, que a antevisão da importância do sindicalismo na construção do progresso — acentuou o presidente da CTOS — constitui alto elogio à equipe do govêrno Vargas. Nada mais democrático do que o sindicalismo, não só por sua forma interna de organização, como porque êle exige que o desenvolvimento econômico beneficie a tôdas as camadas da população. Todos sabem que o desenvolvimento é constituído à base de poupanças; mas não é possível que essas poupanças sejam feitas à custa dos salários dos trabalhadores, pois, se assim fôsse, chegaríamos à injustiça social. O sindicalismo no seu campo de aplicação, com os instrumentos de que dispõe, representa uma sentinela alertadora das autoridades, no momento em que começa a incidir sôbre as classes operárias o pêso da maior poupança nacional. Êste papel, é de extrema importância para o país, pois queremos crescer, queremos produzir, mas de modo democrático, isto é, proporcionando a todos os benefícios do progresso conquistado.

PSD quer resolver logo a reforma agrária: posição

O sr. Amaral Peixoto, presidente do PSD nacional disse, ontem, que seu partido «quer que o problema da reforma agrária seja resolvido» e deseja evitar, também, a interferência da política na sua solução.

— Por isso — explicou — o PSD sugere que a direção da reforma agrária seja feita por um órgão colegiado de alto gabarito, nomeado pelo presidente da República com a aprovação do Senado.

O PSD, segundo o seu presidente, quer que haja, primeiro, um plano de aproveitamento da terra e a seleção das glebas passíveis de serem desapropriadas, de modo a não ferir o direito de propriedade.

SÓ UNIÃO

Reafirmou que os pessedistas não se afastarão um milímetro da sua disposição de, através de emenda constitucional já elaborada, atribuir apenas à União a faculdade das desapropriações, e que foi atendendo a temôres de proprietários rurais que se aventou a hipótese de as indenizações por desapropriações serem feitas através de títulos da dívida pública garantidos contra a desvalorização da moeda, por causa do regime inflacionário.

Reconhece que a matéria, por si mesma, é controversa e controvertida, "mesmo no âmbito partidário onde há correntes de pensamentos diferentes" porém acredita em que, com base na sugestão pessedista, surjam perspectivas animadoras para a aprovação da emenda do PSD.

REAÇÕES

Segundo o sr. Amaral Peixoto, no PTB um grande grupo parlamentar aprovou a emenda pessedista, apresentada em caráter preliminar, mas não sabe ainda a receptividade em tôrno dela entre as demais bancadas, inclusive na UDN.

Crê todavia num acôrdo geral em tôrno dela e reafirmou acreditar em que, dentro de dois meses, aceita a sugestão pessedista pelas demais bancadas, a reforma constitucional que tornará exeqüível a reforma agrária estará pronta.

CONCLUSÕES DA 12 a. PÁGINA

Polícia...

Cr$ 1 milhão e 500 mil, e um estabelecimento comercial, situado em Marechal Hermes, que comprou por Cr$ 3 milhões.

Marcos confessou às autoridades policiais, que induzia os seus cúmplices a roubar. O local marcado para a recepção dos objetos roubados era na Rua do Bispo, 117, onde, logo em seguida, os removia em seu carro para o estabelecimento comercial de sua propriedade.

HABEAS CORPUS

Duas horas após a prisão da quadrilha, apareceu no Distrito, um advogado que munido de habeas corpus, conseguiu libertar seu cliente. Marcos lhe pagou 100 mil cruzeiros em dinheiro e a mesma importância em cheque.

Em companhia do seu advogado, Marcos rumou para sua residência. Os objetos roubados que foram encontrados em sua casa, depois de relacionados, ficarão à disposição dos seus respectivos donos.

OUTRO RECEPTADOR

O detective Elinto, chefe do Setor de Roubos e Furtos, possui uma preciosa pista para capturar outro receptador da quadrilha. Trata-se do comerciante português José Rodrigues Lima, (de 49 anos, solteiro, residente na Rua Redmaquer, 53, fundos.

As autoridades do 8.º Distrito Policial, estão de posse do endereço da casa, onde José guarda grande quantidade de objetos roubados. As diligências serão efetuadas em completo sigilo.

Apresentou-se...

ros, o que êle concordou, indo então à presença do comissário do 10º DP.

O menor marginal deverá ser encaminhado ao Juizado de Menores, conforme solicitação do seu advogado cuja presença no distrito e instruções ao delinqüente deu ta' ânimo a "Bira" que êste, em dado momento, altercou com o comissário, dirigindo-lhe inclusive palavras de baixo calão.

"Sítio" ao Castelo

LONDRES — O castelo de Windsor, onde se encontra nestes dias a família real inglêsa será sitiado no próximo domingo, dia 14 de abril, porque os grupos pacifistas inglêses estão decididos a efetuar uma gigantesca demonstração em frente ao castelo em sinal de protesto contra os testes atômicos.

Calcula-se que os manifestantes desfilarão durante duas horas em frente da residência real. (ANSA-DC)

Política e Políticos

DEPUTADO QUER EXTINGUIR COLEGIADOS

O deputado Floriano Rubim, encaminhou à Mesa da Câmara projeto de lei que visa extinguir o sistema colegiado instituído pela nova Lei Orgânica da Previdência Social.

BRASÍLIA ESTÁ EM CALMA

Com o Congresso fechado, por fôrça da Semana Santa, os parlamentares, de um modo geral, retornaram aos seus Estados. Êste fato determinou uma grande calmaria. Enquanto a Guanabara vive um clima de boataria e especulação política, a Capital da República, a bem dizer, não toma conhecimento das intrigas que na «Velhacap» se produzem de momento a momento.

O deputado Abrão Sabba (PSD-Amazonas) reclamou, através da Câmara, o problema angustiante em que se encontram os juticultores amazonenses.

A propósito, falando ao DC, disse aquêle parlamentar:

«Desde o mês de junho de 1962, vem os juticultores do Amazonas pleiteando a fixação do preço mínimo de Cr$ 70,00 por quilo de juta, a granel, para o produtor e Cr$ 130,00, enfardado «FOB». «Entretanto, depois dêsses estudos, houve o aumento do salário-mínimo regional de 70% e um acréscimo geral dos custos das utilidades, na área nacional, com reflexo imediato na região amazônica. Foram, também, reajustadas as taxas portuárias e de estiva, a fim de cobrir as despesas com o 13.º salário e outras vantagens.»

E prossegue:

«O senhor ministro da Fazenda, no entanto, em vez de incluir, no preço de Cr$ 130,00 «FOB», os acréscimos ainda mencionados, reduziu para Cr$ 107,00 «FOB», o preço do quilo de juta, o que representa, para o plantador, o preço ínfimo de Cr$ 60,00 o quilo, quando a juta, já foi plantada e está na fase de colheita.»

A nossa opinião

O remédio sensato

DIZIAMOS, ontem, da inocuidade da providência que se pretenderia tomar com a redução dos vencimentos dos nossos diplomatas em serviço no exterior, a pretexto de economizar divisas. E ressaltamos sua inteira inconveniência por condenar, em contrapartida, os nossos representantes a uma situação vexatória de carência dos recursos indispensáveis a uma apresentação à altura do renome do país e dos ambientes que são obrigados a freqüentar por dever de ofício. A proporção ínfima da poupança assim obtida, em relação aos prejuízos que acarretaria, é bastante para tornar a medida plenamente desaconselhável, por deixar-lhe apenas o ranço demagógico, òbviamente incapaz de justificá-la.

Outra providência, assemelhada àquela, é a anunciada extinção da Delegacia do Tesouro Nacional em Nova Iorque, de cuja supressão se cogita dentro do mesmo objetivo de compressão de gastos. Trata-se ainda, como no primeiro caso, de uma apreciação unilateral do problema, encarando-o por um dos lados, sem considerar a comprovada necessidade do funcionamento daquela repartição no exterior.

Já em 1947, houve uma iniciativa semelhante, quando era chanceler o ministro Raul Fernandes. Na ocasião, o ministro Osvaldo Aranha dirigiu-lhe uma carta, aduzindo uma série de razões cuja propriedade decorria, não só das qualificações de quem as apresentava, ex-titular das pastas da Fazenda e do Exterior, mas principalmente por traduzirem o testemunho dos serviços realizados por aquela Delegacia, e da economia que a prestação dêsses serviços por um órgão nacional representava para o país. Dizia ali, o sr. Osvaldo Aranha, que já tivera a intenção de suprimi-la, quando ainda funcionava em Londres, uma vez que, naquela cidade, contava o Brasil com a firma Rotschild como seus representantes financeiros. Decidira, porém, ao contrário, tirando desta firma muitos dos seus encargos, para transferi-los aos cuidados da repartição brasileira, com a compreensível economia para o nosso Tesouro. "O recebimento das rendas, o resgate dos saques, a fiscalização dos pagamentos e das rendas, o pagamento da dívida externa, a aplicação das verbas e dotações militares, algumas secretas — afirmou o ministro Osvaldo Aranha — não comportam outra organização."

Se a manutenção da nossa Delegacia em Nova Iorque significa maiores gastos, nem daí se pode concluir pela sua eliminação, sòmente justificada por uma inutilidade que não é absolutamente verdadeira. A correção aconselhada poderia ser, então, a redução de tais despesas, através de um sensato critério na escolha dos seus funcionários, tomando-se por base as necessidades do serviço que, na sua maior parte, dispensa servidores de alta qualificação e, por isso, vencendo polpudos salários.

O desenvolvimento do Japão

NO último decênio o país que mais se desenvolveu em todo o mundo foi o Japão. O fato é atribuído à importação da tecnologia e do capital estrangeiro, ao preparo da mão de obra, à democratização das emprêsas, à competição entre os produtores e ao estímulo do Govêrno à modernização das indústrias particulares. A assistência técnica e financeira dos Estados Unidos também contribuiu para os resultados obtidos.

As nações em processo de desenvolvimento como o Brasil, devem inspirar-se no exemplo japonês. O país perdeu (notadamente para a U.R.S.S.) após a última guerra cêrca de um têrço do território, que já era considerado insuficiente para os noventa milhões de sêres humanos que o habitavam. Em face dessa terrível conjuntura, os nipônicos trataram de aperfeiçoar os seus métodos de produção. Melhoraram sensìvelmente sua produtividade, graças à cooperação recebida do exterior, apoiando o govêrno o esfôrço da iniciativa privada. E o milagre ocorreu, atingindo a renda nacional a mais de trinta e três bilhões de dólares (a quinta renda mais elevada do mundo, estando acima do Japão apenas EE.UU. Grã-Bretanha, Alemanha Ocidental e França). Aí está o exemplo dos nipônicos. Trabalho bem coordenado, tecnologia e racionalização, disciplina social e verdadeiro senso de patriotismo fizeram do Império do Sol Nascente a grande potência que hoje causa admiração a todos os povos.

O que se diz

...QUE a nossa produção de açúcar em 1963-64 será de 57 milhões e 757 mil sacos, havendo excedente xportável da ordem de 6 milhões de sacos...

•

...QUE da supramencionada safra 19 milhões e 517 mil sacos serão produzidos no Norte e 38 milhões e 240 mil sacas no Sul do país...

•

...QUE a média do índice do crescimento da economia do Japão no último decênio atingiu a 9,5%, seguido da Alemanha com 7,6%, da França com 4,3%, dos Estados Unidos com 3,3% e da Inglaterra com 2,7%...

•

...QUE o desenvolvimento espetacular do Japão é atribuído à importação da tecnologia e do capital estrangeiro, com a assistência norte-americana...

•

...QUE uma lagosta (pêso médio) está custando no Rio Cr$ 1.200, enquanto uma fruta de conde se vendia ontem por Cr$ 200...

•

...QUE o Brasil importou da Alemanha Oriental 500.000 velas de automóvel a preço de "dumping", esperando-se mais outro meio milhão, com o que fecharão duas fábricas brasileiras...

•

...Q U E apareceram mais duas cobras no gabinete do prefeito de S. Paulo, motivo por que estão chamando o local de Butantã refrigerado...

•

...QUE o Tribunal de Contas distribuiu ao Tesouro o crédito de dois bilhões de cruzeiros destinados à SUNAB...

A LEOPOLDINA TERÁ ATÉ O FIM DO ANO MAIS 54 LOCOMOTIVAS

A Estrada de Ferro Leopoldina contará até o fim dêste ano com mais 54 novas locomotivas diesel-elétricas. Nos três primeiros meses do ano em curso, a ferrovia recebeu através da RFFSA, 20 unidades de fabricação norte-americana; 4 vieram pelo "Elias Lemos", fretado pelo Lóide, 10 pelo "Lóide Venezuela" e 6 pelo "Lóide Nicarágua". Dessas, 5 já se encontram em serviço na Leopoldina e as demais estão sendo submetidas a preparo nas oficinas da Estrada

Várias das locomotivas diesel-elétricas recebidas entrarão em tráfego no trecho mineiro da Leopoldina, que estuda igualmente a possibilidade de colocar em serviço no mesmo percurso carros de aço, oferecendo, assim, maior confôrto aos passageiros que demandam o interior de Minas Gerais.

O Orçamento como fator estimulante da economia

LONDRES — O último orçamento apresentado pelo govêrno britânico à consideração da Câmara dos Comuns inclui concessões tributárias no valor de 260 milhões de libras e que visam especialmente a estimular a economia do país.

Ou, como dizem alguns, constitui a contribuição oficial à concretização da meta de desenvolvimento econômico de 4 por cento anuais, alvo êsse já aceito pelo Conselho Nacional do Desenvolvimento. Órgão recentemente criado e que inclui representantes do govêrno, classes produtoras e sindicatos.

Julgam os especialistas que o curso correto é fazer com que a produção se eleve tão ràpidamente quanto a procura. Não se esquece, todavia, que as medidas ora tomadas surtirão a maior parte de seus efeitos sòmente depois de certo lapso de tempo e que as condições poderão mudar consideràvelmente. Daí a conclusão do govêrno de que no exercício atual impõem-se concessões tributárias de cêrca de 250 milhões de esterlinos, que serviriam como estímulo à economia. Dessa forma, o govêrno espera lograr o propósito de conseguir vigorosa expansão, sem incorrer no perigo de inflação.

Na Grã-Bretanha vêm aumentando as rendas pessoais, mas não tanto como se havia esperado em 1962. Daí supor-se que o mesmo ocorra no próximo exercício.

Julga o govêrno que a Grã-Bretanha chegou agora a uma situação de considerável subemprêgo de recursos, mas que os custos permanecerão estáveis, em relação aos dos competidores.

O principal aspecto do orçamento, cujo objetivo consiste em manter bem orientada a procura, é a política tendente a assegurar que as rendas não ultrapassarão a produtividade, o que implicaria elevar os preços.

A política orçamentária, para sair dêsse círculo vicioso, adota deliberadamente medidas expansionistas, mas contando prèviamente com a aprovação de patrões e empregados, visto que um crescimento anual médio de 4 por cento equivalerá a uma elevação anual de 3 a 3,5 por cento na produtividade por homem. Considerado o país em conjunto, as rendas podem aumentar até êsse nível, mas não ultrapassá-lo.

A meta exige, desde logo, maiores exportações. As condições delineadas pelo orçamento nesse sentido pressupõem a expansão geral do comércio mundial, com os produtos britânicos competindo em preço, qualidade e prazo de entrega.

REPÓRTER ESSO: NOVECENTAS HORAS NA TV

Com cêrca de novecentas horas de transmissão, o "Repórter Esso" da televisão carioca está comemorando, êste mês, seu 11º aniversário.

Êsse noticioso, patrocinado pela Esso Brasileira de Petróleo, foi o pioneiro dos telejornais da televisão brasileira, justamente quando se iniciava entre nós uma nova era nos métodos de divulgação.

Nos seus onze anos de existência "O Repórter Esso" da televisão tem contado com a colaboração do locutor Gontijo Teodoro, na apresentação, e de Alves Castro, na produção.

Seu índice de audiência é um dos mais significativos da televisão nacional.

O carioca reclama

CONTRA O PUDOR — A Rua Moncorvo Filho, Av. Mem de Sá, principalmente o trecho que vai da Praça Cruz Vermelha até Frei Caneca, depois das 22 horas vira "bas-fond". Decaídas e malandros tomam conta de tudo. As famílias locais pedem providências às autoridades.

LUZ FRACA — Moradores da Rua Paula Matos, pedem providências à Light, no sentido de reforçar o fornecimento de luz, que anda de tal maneira fraca, tornando mesmo difícil a leitura à noite. Quanto aos aparelhos eletrodomésticos, êstes encontram sérias dificuldades para funcionar a contento.

LOTAÇÕES MÉIER-PENHA — O ponto inicial dos lotações Méier-Penha, é de tal modo pouco iluminado que os passageiros sentem mêdo de serem assaltados.

NOVO CALÇAMENTO — A Rua Fonseca Teles, em São Cristóvão, mais parece corcova de camelo, tantas são as irregularidades dos seus paralelepípedos. Precisa de um nôvo calçamento.

QUEIXAS E RECLAMAÇÕES — TELS.: 23-3239 e .. 23-5082.

No Brasil

EUA querem alimentar 3 milhões de crianças

TRÊS milhões de crianças brasileiras serão alimentadas, pelo menos com uma refeição diária, num programa que ainda êste ano deverá ser pôsto em execução pela diretoria da "Great Plains Wheat", organização norte-americana que financiada e controlada por fazendeiros, coopera com o Departamento de Agricultura dos Estados Unidos.

Essa informação foi prestada, ontem, por delegados da "Great Plains", em entrevista coletiva que concederam à imprensa carioca.

TRIGO E' BASE

As refeições terão por base o trigo, "tão caro quanto o arroz, mas, do ponto de vista de calorias e proteínas, muito mais rico do que êsse". O trigo será doado pelos plantadores norte-americano e canalizado através do Ponto 4, cabendo ao govêrno brasileiro prover os meios de ser transporte e distribuição.

Segundo os delegados norte-americanos, sr. Philip Ruch, do Colorado, e sr. W. W. Graber, do Kansas, e sr. Robert D. Stoddard, de Nebraska, já está em execução no Brasil o plano pilôto: 1.800 crianças do Rio e de Recife, recebem, diàriamente e por intermédio da Campanha Nacional da Merenda Escolar, um almôço que não só cobre um têrço de suas necessidades dietéticas como também as fôrça a ir à escola (uma vez que só ali são distribuídas as refeições).

MERCADO

Além do interêsse imediato de ajudar ao seu país no cumprimento dos deveres assumidos quando da criação da Aliança para o Progresso, a Great Plains Wheat, representante de todos os produtores de trigo dos Estados Unidos, procura alargar seu mercado no Brasil. Cria, para tais fins, programas de difusão de receitas baseadas em trigo com o lema "Substituição do arroz pelo trigo". Em São Paulo inaugurou, há cêrca de oito meses, o Serviço da Combi-Cozinha, dirigido pela nutricionista bandeirante Maria do Carmo, e que leva nos seis dias úteis da semana, as mais variadas receitas às feias da cidade. "De um modo geral", diz o sr. Robert Stoddard, as refeições de trigo, contendo também carnes e legumes, são bem aceitas. Via de regra o paladar brasileiro a elas se adapta em duas a três semanas.

DESENVOLVIMENTO

Mas nossos programas para aumentar o mercado consumidor do trigo visam igualmente ao desenvolvimento do Brasil, tanto no setor da alimentação como no da indústria — frisou o sr Ruch, acrescentando que dentro da atual conjuntura econômica, os EE.UU. comerciariam o trigo não à base de dólares mas de cruzeiros, o que significa que o montante seria: 1) depositado em Banco brasileiro; 2) em parte 40%), usado na cobertura das despesas das delegações diplomáticas em nosso país; e 3) em outra (60%), reinvertido em indústrias nacionais. A quantia em dólares só seria entregue aos fazendeiros norte-americanos no final de 15 a 20 anos. Tal comércio é regulamentado pela Lei Pública nº 480.

Lembrando que o Brasil, cujas terras não favorecem o cultivo do trigo, em 62 importou dos EE.UU. 1 milhão e 400 mil toneladas métricas do cereal disse o sr. Ruch ser "o trigo, hoje, em dia, o alimento básico de muitos povos" e que, em futuro não muito remoto, também o será dos brasileiros.

CASOS NEGATIVOS E POSITIVO DE RAIVA

O exame a que foi submetido no Setor de Diagnóstico de Raiva, do Centro Estadual de Veterinária da Secretaria de Economia, a cabeça de um felino de rua, levado pela sra. Otília Botinhão Barroso, residente na Rua Bernardino Teixeira, 885, fundos, em Eden, no Estado do Rio, revelou positivo de raiva. Quanto a outra cabeça de felino, também de rua, levado pelo sr. Antônio Monteiro, residente na Rua Toneleros, 218, em Copacabana, revelou negativo, após a prova biológica de inoculação em camundongos, por via intracenebral.

Assim sendo, o CEV aconselha às pessoas vítimas a procurarem o Instituto Pasteur, na Rua Juan Pablo Duarte, 11, a fim de iniciarem o tratamento antirábico.

O DNEF NÃO ESTÁ PAGANDO TRIÊNIOS

Tendo em vista notícias divulgadas pela imprensa, o diretor-geral do Departamento Nacional de Estradas de Ferro, comunica que aquêle órgão não está pagando triênios a seus funcionários, tanto na sede como nos distritos.

Acrescenta, outrossim, que de acôrdo com as instruções do govêrno o Departamento pagará os triênios quando a questão, ora nos tribunais, fôr resolvida na última instância judicial.

Na Seara Alheia

Beneficiários do crime

UMA síntese curiosa das marchas e contramarchas da boataria sôbre a situação político-militar nos dá o Hermano Alves, no *Jornal do Brasil*:

"Entre mortos e feridos, salvaram-se todos. As informações de fim de noite demonstravam que os rumôres de que Balbino dissera a Almino que Albino prendera Osvino eram tão infundadas quanto as versões de que Osvino dissera a Balbino que Almino prendera Albino. Havia grande perplexidade quanto às informações da área de Juscelino. Etelvino nada dizia. Vitorino não conferenciara com Ardovino. Tudo estava como dantes, tanto no Quartel de Abrantes quanto na Vila Militar."

A lógica mais cristalina e também mais elementar inspira o parágrafo seguinte do comentário:

"Realmente, seria muito curioso se o presidente João Goulart resolvesse, depois de ter feito aquêle comício de paraninfo no Centro Onze de Agôsto, contra os "gorilas", trocar as fôrças que, em 1961, lhe garantiram a posse na Presidência, pelas fôrças que queriam impedi-la."

O alvo imediato de tôda essa agitação é exatamente conseguir que o chefe de Estado se entregue de pés e mãos amarrados aos seus piores inimigos. Por não ter conseguido do presidente essa coisa tão simples — depois de prodigalizar em vão tôdas as suas artes de sedução e bajulação — o seráfico banqueiro Herbert Levy amuou definitivamente.

Nestes dias, as crises se desenvolvem em cadeia. Para armá-las, há um dispositivo que maneja quantias astronômicas. É uma gente que vive a clamar contra a falta de elementos de divulgação, gastando milhões para fazer a demonstração.

As mais incríveis balelas do sindicato da mentira as farsas mais inverossímeis, têm uma cobertura publicitária jamais presenciada no Brasil.

Ainda ontem os jornais da Guanabara publicaram uma matéria paga de 1/4 de página, sob o título: *A Responsabilidade É Sua, Sr. Presidente*, do famigerado *Instituto Brasileiro de Ação Democrática*. É a fôrça propulsora do MAC e outros organismos terroristas.

Já que entramos no assunto, convém usar métodos policiais e perguntar: "A quem interessa o crime, ou seja, a agitação?

Não certamente ao presidente João Goulart, que tem um Plano Trienal a executar, dar prosseguimento às medidas antiinflacionárias, de contenção de despesas do ministro da Fazenda San Tiago Dantas. Ao presidente interessa um clima de paz, de ordem. Êle está interessado, isto sim, em estimular a produtividade, acabar com os processos antieconômicos da produção.

De outro lado temos os *gorilas* que só podem tomar o poder na crista de uma guerra civil ou golpe militar. São os eternos enamorados da situação argentina.

Se o IBAD tivesse o mais leve vestígio de qualquer sentimento democrático, teriam de fazer matérias pagas, proclamando:

"Gorilas! Tenham um pouco de calma. O Brasil precisa de paz para desenvolver-se, cumprir o seu destino de superpotência do fim do século.

JOÃO RESPIGA

Jesus, filho de Deus vivo

FERNANDO TORRENEGRA

ESTAMOS na grande semana da Paixão do Nosso Senhor Jesus Cristo, pai e redentor nosso. Por todo o orbe da Cristandade há um frêmito de emoção e piedade ao se prepararem todos os fiéis para assistir mais uma vez ao drama lancinante do Filho de Deus, que veio ao mundo dar um testemunho da misericórdia divina ao Se deixar condenar para sofrer em seguida a morte ignominiosa na cruz, tudo em expiação por nosso amor e em razão dos nossos tremendos pecados.

Não houvesse Deus dispôsto na Sua providência e na Sua sabedoria que o gênero humano seria redimido pelo Seu próprio Filho, de certo que vagaríamos ainda nas trevas das nossas imensas culpas sem que pudéssemos divisar as áureas portas da celeste morada onde vão ter as almas justas e alcandoradas pela munificência divina para louvarem, com os Anjos, ao Senhor, na Sua glória eterna.

Andaríamos todos a tatear no caos da mais negra das noites se um raio de luz redentora não surgisse num dos recantos a mensagem de Belém, quando as profecias se cumpriram e que um pobre menino, filho de pais obscuros, encheu de espanto os animais de um estábulo que O ouviram soltar o seu primeiro vagido e que a Estrêla que guiava os Magnos parou sôbre o presépio, enchendo-o de claridade e de alegria sob o cântico jubiloso dos côros e das potestades angélicas. Estaríamos decerto no abismo da mais desconcertante confusão se Deus não nos propiciasse a graça dêle próprio transfigurado na doce presença carnal Daquele que vinha, em Seu santo Nome trazer à Humanidade padecente e banida da solicitude divina, a esperança da salvação, a dádiva inestimável do perdão, os eflúvios do supremo amor que é o próprio Deus Uno e Trino na majestade da Sua grandeza, na fôrça do Seu poder, na imensidão da Sua constante misericórdia.

Vindo ao mundo Jesus, aqui O vêmos na esplendência da sua divina missão, afeito a ela, vivendo a Sua infância, a Sua juventude, e depois a Sua adultez, em meio ao enlêvo das multidões que nêle contemplavam um estranho do mundo, um homem em tudo e no todo fora das abjectas coisas da Terra, um profeta diferente de todos os profetas porque por Sua bôca falava constantemente Deus e Deus era Êle mesmo.

Das bodas em Caná à ressurreição de Lázaro; da multiplicação dos pães, à cura do paralítico do poço de Siloé, onde a Samaritana lhe deu a beber, até à impressão da Sagrada Face no alvo pano com que Verônica Lhe enxugou o suor a caminho do Calvário, Jesus demonstra o poder de que O investiu o Pai e nos põe ante os olhos a tela luminosa dos Seus milagres que eram, por assim dizer, o testemunho de ser Êle realmente o Filho de Deus Vivo. Tudo certifica a Sua procedência sobrenatural, a Sua origem divina, a Sua singularidade num mundo caótico, brutalizado, lascivo, consumido de abjeção e de vileza. Só Êle poderia ser o Indene, o Intocado de mancha, o lírio entre as euforbias venenosas. Não fôsse Êle o Filho de Deus, o Esperado dos povos, o Messias prometido, teria decerto assistido à destruição de Sua própria doutrina se, acaso ela não representasse a doutrina de Deus, sendo por isso perecível como tôda e qualquer doutrina partida da bôca do Homem. Mas como era Êle o Filho muito amado, sôbre o qual o Senhor depôs tôdas as Suas complacências, Jesus ia por tudo dando sinal da Sua divina missão. Êle próprio nô-la demonstra em inumeráveis passagens do Evangelho quando a Si mesmo Se chama a «Luz do Mundo», a «Verdade e o Caminho», a «Ressurreição e a Vida» (São João, VIII,12; XIV, 6XI,25). Depois encontramos em São Mateus (XXVIII,20) a promessa que faz de permanecer com os Discípulos até a consumação dos séculos e mais; — que lhes enviaria (São João XVI,7-15) o Espírito Santo, que é como sabemos, sem dúvida, Deus!

E não param aí as freqüentes citações evangélicas a propósito da condição de Jesus como Filho de Deus Vivo.

Aqui vão algumas mais, mencionando-O como enviado do Pai que está no céu: «Tôdas as coisas que são de meu Pai, são minhas». «Eu e o Pai somos um só e mesmo». «Os teus pecados te são perdoados», quando se dirige à adúltera demonstrando ainda uma vez a sua condição divina ao perdoá-la de suas culpas como só Deus o poderia fazer. Repetindo o preceito de Moisés: «Adorarás o Senhor teu Deus e a Êle só servirás», confundo ao Demônio que, permitiu, O tentasse no deserto, logo depois do Seu batismo no Jordão e deixando ao cégo, ao leproso, O glorificassem maravilhados da Sua bondade e a Seus Discípulos O adorassem ao vê-lO apaziguar a tempestade como que Jesus aprovava, proclamassem todos a Sua Divindade como já o tinha feito Simão Barjonas, em Cafarnaum, quando testemunhou ser Jesus o Filho de Deus Vivo, sendo o primeiro a chamá-lO dêste modo, e iríamos, decerto, longe se quiséssemos respigar aqui e ali o Evangelho naquilo que êle tem de mais afirmativo sôbre Jesus como Filho de Deus Vivo, filho por natureza, não simples filho de adoção, como o é todo aquêle que recebe o batismo cristão, mas filho de Deus, que é Deus como o próprio Pai Todo Poderoso que está no céu.

E bem, no entanto, que ainda vejamos Pedro, vejamos Tomé, vejamos São Paulo, mencionamos todos pelos quatro evangelistas, quando exclamam pela ordem de sucessão: «Era Êle o Autor da vida»; «Senhor meu e Deus meu», «Deus, nosso Salvador» para finalizarmos com São João quando encerra o seu Evangelho dizendo: «Tudo isso foi escrito para que creais que Jesus é o Cristo, o Filho de Deus e, crendo, tenhais a vida em seu Santo Nome.

Como vimos o testemunho da natureza divina de Jesus foi dado às multidões em todos os momentos de Sua vida terrena e até mesmo nos transes cruentos da Sua paixão e morte.

Quando Caifás O interroga ante o senhedrim, onde se achavam todos os inimigos de Jesus, o faz de modo arrogante e feroz: «Conjuro-Te, em nome de Deus Vivo, nos digas se és, em verdade, o Cristo o Filho de Deus! Ao que Jesus docemente replicou: «Tu o disseste: eu O sou!»

A turba rugiu em desespêro ouvindo tais palavras e como que eletrizado de cólera dizia: «Êle blasfemou! É Réu de morte!», o que mais tarde havia de repetir frente a Pilatos: «Êle deve morrer, segundo nossa lei, porque se diz Filho de Deus.»

E Aquêle que, segundo São João (XVIII), tinha vindo ao mundo para dar testemunho da Verdade, a Verdade que era Êle, que era Deus, havia ainda de ouvir o grosseiro insulto dos Seus verdugos no Calvário, quando cheios de escárnio Lhe diziam: «Se em verdade és o Filho de Deus, desce agora da cruz e salva-te!»

Não necessitou Jesus satisfazer os centuriões de César para demonstrar o Seu poder irretorquível e certo sôbre a Morte. Sôbre a Morte e sôbre o Pecado. O Pecado, porque com o Seu sacrifício tornou possível ao Homem rever face a face a Deus; sôbre a Morte, porque dela triunfou, mostrando que Sua vida corpórea foi, apenas, um transe acidental, e que, por isso Êle, Jesus, Senhor da vida eterna, não tivera comêço e nunca teria o fim comum de tôdas as criaturas.

Ressuscitando da carne elevou-Se ao seio do Pai ante o olhar maravilhado de Sua Mãe e dos Discípulos fiéis, dando a todos êles a derradeira e insofismável prova da Sua divindade, da Sua realeza, Êle, o rei dos reis, coroado ignominiosamente com um pobre manto ultrajante, uma cana sêca e uma coroa de espinhos, púrpura, cetro e corôa da mais cruel de tôdas as farsas humanas! Ao contemplarmos daqui a Via Dolorosa, por onde há de passar dentro de mais um pouco o séquito dos pontífices, dos escribas e fariseus, é bom que testemunhemos a Jesus que vai entre êles sob a cruz e os gritos da soldadesca de que Êle, em verdade, era e é o Filho de Deus Vivo!

Que sabemos, do fundo das nossas almas, que ninguém mais teve em qualquer tempo, entre os homens, o título nobilíssimo de Filho de Deus Vivo com tanto, desejava Êle todos O conhecessem e amassem!

Não foi a-tôa que os Concílios de Nicéa e de Constantinopla, interpretando o sentir da Igreja Católica, formularam êste conceito de Fé, secundando os Apóstolos: «Creio em Jesus Cristo, Filho Unigênito de Deus, nascido do Pai antes de todos os séculos; Deus de Deus, Lume dos Lumes, Verdadeiro Deus de Deus Verdadeiro.

E dentro da nossa pequenez, da nossa mesquinha condição humana, na nossa humildade e fraqueza, repitamos como Santo Inácio de Antióquia ante as hordas perseguidoras de Trajano: «Que as chamas, a cruz ou os leões venham sôbre mim; rompam meus ossos e dilacerem minha carne, e que eu alcance o Cristo com meu martírio. Trigo de Cristo eu sou; por isso me moerão os dentes das feras! «Não tergiversemos ante Jesus, Filho de Deus Vivo, e Nêle confiemos ainda mais neste momento angustioso de Sua Paixão e Lhe peçamos a graça de não sucumbir ante o apôdo dos maus, a baba dos perversos, o estérco dos maldizentes, o lôdo dos intrigantes, a inveja dos nulos, a torpeza dos mediocres e o veneno dos covardes e que tenhamos o coração expungido de ódio para vê-lO um dia face a face na glória do Pai, do Filho e do Espírito Santo!

DIARIO CARIOCA
Fundado em 17 de julho de 1928
Propriedade da S. A. DIARIO CARIOCA
Sede: Av. Rio Branco, 25 Sobreloja
Diretor-Presidente: DANTON JOBIM
Diretor-Tesoureiro: ULYSSES MARINHO
Diretor-Comercial: ZELIO VALVERDE

Presidência	43-6465
Gerência	43-3014
Secretaria	43-5339
Chefia de Redação	43-5574
Chefia de Informações	43-3930
Administração .. 23-4437 e	23-4643
Publicidade	23-3939
Revisão	43-3930
Esporte	23-4474
Polícia .... 23-3239 e	25-3082
Circulação	23-3662
Oficinas	43-5609

Brasília: Redação do DC-BRASÍLIA Av. W-3, Quadra 4 - Sobreloja - Tel.: 2-6888 - Plano-Pilôto
São Paulo: Barão de Paranapiacaba 61 - 4º andar grupo 24 - telefones: 32-5841 e 35-6286
Belo Horizonte: Avenida Afonso Pena, 774 4º andar sala 408 — telefone: 4-8844
Niterói: Av. Amaral Peixoto, 60, sala 511 — telefones: 2-7893 e 2-2844
Pôrto Alegre: Rua Caldas Júnior 124, 1º andar, sala 1 — Tel.: 8771

ASSINATURAS

Semestral	Cr$ 2.200,00
Anual	Cr$ 4.000,00
(Outros países)	
Semestral	Cr$ 4.000,00
Preço do exemplar:	
Dias úteis	Cr$ 15,00
Domingos	Cr$ 20,00

Carta do Leitor

Apólices de Caxias não pagam prêmios

O SR. Tirso Marechal de Carvalho, leitor desta fôlha, escreve reclamando contra as Apólices da Prefeitura da cidade fluminense de Duque de Caxias.

Diz o missivista que aquelas apólices foram emitidas com o objetivo de angariar fundos para melhoramentos e obras da referida cidade.

SORTEIOS PARALISADOS

— Acontece, frisa o leitor, que, desde muito, àquela edilidade não realiza os sorteios das referidas apólices, como não se sabe onde receber os juros dos coupons já vencidos.

Gostaria, pede o sr. Thyrso Marechal de Carvalho, que o DC inserisse uma nota a respeito de sorte que o digno prefeito de Duque de Caxias informasse como vem procedendo quanto aos sorteios e aos pagamentos de juros. E desde já, em meu nome e no dos demais possuidores das apólices da Prefeitura de Caxias, antecipo agradecimentos.

"STELIO DIZ "NÃO" A TAXIS BLINDADOS"

A propósito da notícia publicada na edição do DC de 28 de março p. p. escreve o sr. Osvaldo F. de Sousa, de Mimoso do Sul, manifestando o seu endôsso "à idéia brilhante do sr. Stélio Morais."

O contrôle de passageiros por uma tôrre central, diz o leitor, afastaria realmente a possibilidade de assalto aos profissionais do volante. Agora, acrescenta, daqui envio um apêlo ao titular do Serviço de Trânsito da GB: por extensão de raciocínio, não haveria a possibilidade de arranjar uma tôrre para proteger os passageiros contra as "curras" a que os maus motoristas submetem as passageiras?

Santa Rosa:

Profissão de mestre é realmente penosa

O presidente do Sindicato dos Estabelecimentos de Ensino, sr. José Martins Santa Rosa, classificou, ontem, de «inteiramente justa» a nova campanha iniciada pelos professôres, visando ao enquadramento da profissão que exercem entre as merecedoras do pagamento de taxas de penosidade.

— A profissão é realmente penosa, em essencial para os que a exercem como obrigação, sem possuir uma tendência, um pendor peculiar que atinge, quase, aos domínios da arte. Todo o indivíduo que exerce a profissão apenas a pensar na recompensa material, é um fracassado.

DEFEITO MAIOR

A maior falha da profissão, segundo o sr. Santa Rosa, é que o mestre, ao fim de uma longa carreira, não é premiado com uma promoção, a não ser através da transferência para um colégio que pague salários mais elevados.

— O govêrno, suplementando os salários, poderia premiar os mestres veteranos, embora cogitemos estabelecer um outro tipo de compensação, reduzindo, em 25%, o número de aulas dos professôres mais antigos, proporcionando-lhes uma espécie de aposentadoria parcial, em pleno decurso de sua vida profissional.

SALÁRIO PROFISSIONAL

Acentuou o sr. José Martins Santa Rosa ser "justa e inevitável" a implantação de um salário profissional para os mestres, "embora o projeto em tramitação no Senado fixa salários inexeqüíveis, de Cr$ 300 mil a Cr$ 400 mil mensais"

— Mesmo que êsse projeto seja aprovado, de nada adiantará, pois as escolas não poderão pagar tais salários. O que cabe é a apresentação de um substitutivo, em bases mais razoáveis do que as previstas pelo projeto do sr. Bocaiúva Cunha, um notório inimigo da iniciativa particular. Aliás, o sr. Hélio Marques, presidente do Sindicato dos Professôres, não faz outra coisa, além de pregar a estatização da escola.

CL gasta 600 milhões com própria demagogia

Saúde Pública da GB: inaugurada exposição

Foi inaugurada, ontem, no andar térreo do Edifício Avenida Central, pelo secretário de Saúde do Estado uma exposição representativa da reorganização geral dos Serviços Hospitalares e de Saúde Pública da Guanabara, compondo-se a mostra de gráficos, organogramas, fotografias, maquetas e desenhos distribuídos por 40 "stands" que ocupam uma área de 200 metros quadrados.

Tal iniciativa deve-se ao propósito do Govêrno estadual transformar 1963 no "Ano da Saúde", e, também, tornar do conhecimento público o que já foi realizado na Secretaria de Saúde durante a administração Carlos Lacerda. Estarão trabalhando na exposição, das 9 às 19 horas, várias recepcionistas do Serviço de Divulgação incumbida de explicar aos visitantes o significado de cada quadro.

Quer ser "Rainha"

Carmencita Luz é candidata ao título de "Rainha da Aleluia" na festa promovida pela Associação Guanabarina de Imprensa, sábado, na Associação dos Servidores Civis do Brasil. E' cantora de tangos, nascida na Argentina e criada no Brasil. Já foi campeã do carnaval na Bahia, Rainha do Rádio baiano, em 1962, e artista do Rádio e TV cariocas. À festa de Aleluia, promovida pelos jornalistas, comparecerão a Rainha da Imprensa, Gisela Grecco, e suas princesas, após desfilarem da Cinelândia ao local do baile. Serão precedidas de batedores e acompanhadas pelas Escolas de Samba; Portela, Independentes do Leblon, Capela, Bafo da Onça e Quem Fala de Nós Não Sabe o Que Diz. O desfile sairá do centro às dez horas. Ao chegar a Botafogo, haverá queima de fogos de artifício.

INAUGURAÇÃO

A inauguração da mostra foi registrada pelo discurso do secretário Raimundo de Brito, que frisou, em sua fala, a importância da fundação da "Superintendência de Serviços Médicos", órgão que colocará o Estado da Guanabara, devido às novas possibilidades, "entre os que vêem a saúde não apenas como uma ausência de doença ou enfermidade mas como um estado de completo bem-estar físico, mental e social".

"Muitos podem pensar — continuou — que a SUSEME seja uma simples autarquia sem linhas definidas e sem objetivos específicos. Enganam-se os que assim pensam, pois é êste órgão o único caminho que pode ter o govêrno para resolver os problemas de Saúde" Prosseguindo em seu discurso, o titular da Secretaria de Saúde afirmou que a ampliação da rêde hospitalar representará muito para a GB, mas não será tudo, "pois é preciso considerar o elemento humano que vai executar o trabalho".

TUBERCULOSE

Passando a analisar o índice de tuberculose registrado na GB, o sr. Raimundo de Brito disse que "o Estado está em condições de estabelecer um plano de luta contra o mal, utilizando para isto seus dois mil leitos hospitalares, 15 dispensários, quatro laboratórios, verbas próprias e pessoal técnico. Serão tomadas ainda mais três medidas: 1) acréscimo de mais mil leitos para pacientes primários; 2) diminuição dos doentes crônicos, através da cirurgia torácica, que será possível de ser executado em conseqüência do aumento das equipes médicas; 3) inversão dos recursos financeiros necessários a que se possa modificar a orientação seguida até agora e melhorar a situação epidemiológica da tuberculose.

Em forma

Para mostrar à reportagem que está com o coração em plena forma, o velho compositor Getúlio Marinho, em meio aos cuidados da enfermeira Celina, dá-lhe um abraço (foto) e sussurra-lhe um versinho da "bossa velha", ainda seu fraco

Resiste a Velha Guarda

Getúlio com coração em ritmo de música

"Meu coração, apesar de velho e cansado, ainda poderá resistir por mais algum tempo, e não será agora graças a Deus, que êle vai parar de cantar as melodias para as quais eu sempre vivi", disse ontem, ao DC o compositor da "Velha Guarda" Getúlio Marinho, que se encontra em convalescença no Hospital dos Servidores do Estado da Guanabara.

Aos 72 anos, apesar de seu coração não andar, ultimamente, em ritmo normal, "ora batendo acelerado como um bonito chorinho, ora valsando lentamente" (como afirma o próprio Getúlio), está bem disposto e espera sair do Hospital em breves dias para criar belas composições, e mostrando "que sou duro na queda, já tenho uma parceira no hospital, a enfermeira Celina Vieira de Matos, com quem canto sambas antigos."

"OGUM" TAMBEM

Mesmo os "pontos" de "Ogum" são cantados baixinho pelo dueto, e nessa hora Getúlio Marinho levanta-se da cama e dá uns passos típicos para acompanhar a música que Celina interpreta.

Todos no Hospital dos Servidores do Estado da Guanabara, funcionários e internos, há 18 dias (tempo em que Getúlio está se convalescendo) fazem festa ao compositor. Este diz querer bem a todos, enfermeiras, funcionários e principalmente ao seu companheiro de quarto, com quem passa o dia batendo demorado papo.

SUCESSOS

Afirmou "não conhecer bem a bossa-nova", mas disse que, se preciso, depois de restabelecido, poderá vir a compor alguma coisa no novo ritmo.

Quer "bossa-nova" ou velha, o setuagenário homem da música popular brasileira não dá muita importância à distinção; o que êle deseja realmente é não parar agora, e isso vai depender muito do ritmo do seu coração, que é dos mais serenos nos últimos dias.

Como seus maiores sucessos Marinho citou: "Pula fogueira" "Penha calma Gegê" "Apanhando papel" e "Vai amor" Salientou ter "muita coisa boa ainda" que deixava de citar por "andar meio esquecido ùltimamente".

Os cantores da preferência de GM são Orlando Silva, Nélson Gonçalves, Araci de Almeida, Linda e Dircinha Batista, Carmem Costa e Marília Batista. Dos compositores da "Velha Guarda" não quis fazer distinção considerando-os todos bons e, acima de tudo, "bons amigos, no duro!"

Ensino normal ganha verba insuficiente

Numa disparidade alarmante, que vem se juntar às demais já cometidas pelo atual Executivo carioca, assina a SURSAN contrato com a emprêsa Standard Propaganda, no valor de 600 milhões de cruzeiros, para a publicidade, durante êste ano, das "realizações" do govêrno Carlos Lacerda, enquanto a Secretaria de Educação dispenderá, sòmente, ... Cr$ 159.950.378,00 no atendimento anual às necessidades das cincos escolas normais que possui em todo o Estado.

Citamos, a fim de esclarecer a finalidade da verba distribuída entre aquelas escolas, as despesas que as mesmas deverão cobrir em 1963: vencimento dos professôres efetivos, servidores, ocupantes de cargos em comissão, triênios, aumentos periódicos, salário-família, gratificações, bem como drogas e produtos químicos, material escolar e didático, aquisição de bandeiras e acessórios para comemorações cívicas, limpeza e higiene, material e acessórios elétricos, aparelhos e instrumentos técnicos e científicos, livros, publicações em geral e quaisquer objetos para coleções técnicas, vestuário etc.

VERBAS DISTRIBUÍDAS

Segundo o decreto, ontem, assinado pelo governador Carlos Lacerda, organizando a Secretaria de Educação, é feita uma redistribuição do orçamento daquela repartição, cabendo determinadas verbas ao Ensino Normal (Diário Oficial, dia 8, páginas 7.966 e 7.967) que deverão satisfazer, de qualquer maneira, os gastos que se fizerem necessários durante o corrente ano.

É a seguinte a distribuição feita pelo governador carioca, numa mostra de seu desejo em divulgar o programa à frente do Executivo estadual, ao invés de desenvolver o ensino normal na Guanabara: Escolas Normais Carmela Dutra, Cr$ 32.252.370,00; Heitor Lira, Cr$ 15.550.959,00; Azevedo Amaral, Cr$ 31.286.659,00; [illegible] Kubitschek - Cr$ 56.160.654,00; Sara Kubitschek, Cr$ 24.699.766,00.

ONDE OS TRENS DA CENTRAL NÃO PARAM HOJE

Para que sejam feitos trabalhos de conservação na linha 1, entre as cabines 2 e 4, os trens paradores que partem de D. Pedro II não farão paradas, hoje, das 11 às 16 horas, nas estações de Mangueira a Todos os Santos. Pararão, entretanto, em Lauro Muller, São Cristóvão, São Francisco Xavier e Silva Freire.

Querem continuar

Algumas das crianças do Lar Margarida Eneida, que estão ameaçadas de ficar sem ter onde morar brincam contentes, alheias ao problema que as ameaça. Elas preferem continuar no seu lar

Órfãos perderão lar: senhoria exige casa

"Já que nosso senhorio não tem por nós caridade alguma, fazemos um apêlo por intermédio da imprensa, para que a população nos ajude a conservar a casa onde abrigamos 94 crianças órfãs, pois não temos mais alternativas: ou pagamos 10 milhões de cruzeiros ao proprietário do prédio, ou seremos obrigados a abandoná-lo"

Essa declaração foi prestada, ontem, pelo professor Urbano Lessa Júnior, administrador-geral do Lar Eneida-Margarida, localizado na Rua Jaceguai n.º 65, que há 12 anos faz um trabalho de assistência social, recolhendo e cuidando de meninas órfãs, ao mesmo tempo em que as trata como pertencentes à própria família dos diretores da obra.

CRISE

"É inconcebível que nos queiram pôr na rua, — disse o professor — pois nunca atrasamos um só pagamento de aluguel; além disso, quando nos mudamos para aqui, há três anos, isso tudo era um verdadeiro chiqueiro; reformamos e pintamos tôda a casa utilizando para isso, de nossos próprios meios"

E prosseguiu "E agora, mesmo sabendo que não dispomos de recursos suficientes, pois não recebemos subvenção de espécie alguma, o proprietário do prédio exigiu a quantia de 10 milhões de cruzeiros para que nêle permanecessemos, sem pensar, portanto, no destino de tantas criancinhas sem lar".

AJUDA

Atualmente, a direção do Lar acredita que apenas a ajuda de outros pode conservar o casarão onde está instalado, por intermédio de subscrições, e que possam perfazer a quantia necessária para a compra do prédio.

O professor Lessa tem também a esperança de que "o govêrno possa comprá-la, se outros não o puderem, para que o trabalho feito até agora por aquela instituição não seja interrompido

DA FAMÍLIA

Os dirigentes do Lar Eneida-Margarida fazem questão de educar tôdas as crianças que com êles vivem como se fizessem parte da família, de modo que nenhuma delas se sinta órfã, formando, por isso, o único orfanato do mundo no gênero, onde é, inclusive, proibido o uso de uniformes pelas meninas.

Concluindo, disse o professor Lessa que o principal objetivo daquela instituição "é a formação de esposas e mães; aqui, elas aprendem a não pedir dinheiro, e, sim, a trabalhar, para saberem enfrentar com coragem a vida que as espera, seja ela qual fôr. E é por tudo isso que considero um verdadeiro crime interromper tal obra social".

Seu Talão: Irajá e Penha vão ter mais dois postos

A Coordenação da Campanha "Seu Talão" e as Administrações Regionais da Penha e de Irajá estão providenciando a instalação de mais dois postos de trocas de cupões.

O primeiro será instalado no Mercado N. S. da Penha, no Largo da Penha e o outro a ser instalado segunda-feira, funcionará na sede da Administração Regional de Irajá.

800 MIL EM 12 DIAS

Em apenas 12 dias de trocas, a Cordenação da Campanha trocou 800 mil certificados numerados que concorrerão ao primeiro sorteio dêste ano. Ainda existem, lançados à troca, 200 mil certificados numerados.

Na previsão do coordenador da Campanha, sr. Paris Barbosa, êsses 200 mil certificados estarão esgotados no máximo até o próximo dia 20, quando então será lançada à troca a série "B", da campanha, com mais de um milhão de certificados numerados.

SORTEIO A 17 DE MAIO

O dia 17 de maio foi fixado, a princípio, para a realização do primeiro sorteio dos Cr$ 4 milhões. A êle concorrerão todos os certificados numerados da série "A".

No próximo sorteio não entrarão os certificados da série "B", pois de acôrdo com o programa da campanha só haverá sorteio quando a série estiver totalmente esgotada; assim, a série "B" sòmente entrará em sorteio em junho próximo, em data a ser marcada.

Para as trocas na série "A", têm validade todos os talões de compras efetuadas a partir de junho do ano passado. Entretanto, para o da série "B" sòmente poderão concorrer os talões de compras realizadas a partir de dezembro de 1962.

Pôrto da GB dragado ainda êste semestre

Afirmando que "no Pôrto do Rio de Janeiro há mais de oito anos é feita a dragagem de conservação, de forma a aumentar a profundidade suficiente para atracação dos navios", o engenheiro Plínio Catanhede, superintendente da APRJ fêz um relato, ontem, para nossa reportagem a respeito das providências que vêm sendo tomadas para a recuperação total dos serviços daquela autarquia

"Num pôsto como o do Rio de Janeiro, — prosseguiu — que serve a uma vasta região geoeconômica, a atracação dos modernos cargueiros, seja de carga geral ou de gradel, é essencial para uma eficiente e econômica movimentação quer de importação ou de exportação". O superintendente do Pôrto do Rio de Janeiro declarou que "o Departamento Nacional de Portos e Vias Navegáveis realizará, ainda, neste semestre os trabalhos de sondagens".

A SOLUÇÃO

Com a realização dos serviços de sondagens, anunciados pelo engenheiro Catanhede, e segundo suas próprias palavras, "será solucionado um dos mais sérios problemas do Pôrto carioca".

Continua o superintendente da APRJ: "O recondicionamento e o reaparelhamento do pôrto com uma melhor conservação de seus guindastes (alguns com mais de 30 anos de serviço) máquinas industriais e aquisição de novos equipamentos são absolutamente necessários para a continuidade de seus serviços.

Segundo o nosso entrevistado "um plano de reequipamento do Pôrto dentro do Plano Geral de Investimentos do Ministério da Viação e Obras Públicas, está sendo estudado com essa finalidade".

AUMENTOU

Com uma faixa de cais de 7 quilômetros (da Praça Mauá, ao Parque de Minério e Carvão), o Pôrto do Rio de Janeiro, apesar das deficiências em seus equipamentos e ausência da dragagem, no primeiro trimestre de 63 aumentou em muitas toneladas sua movimentação de carga geral.

Nesse período foram movimentadas 191.380 toneladas, em carga geral de longo curso, enquanto em igual período do ano passado a movimentação não ultrapassou a 125 737 toneladas.

PARQUE DE MINÉRIO

Com referência ao Parque de Minério e Carvão o engenheiro Plínio Cantanhede afirmou que "a primeira parte das obras, a de exportação de minério de ferro, já está pràticamente concluída e que permitirá a exportação êste ano de cêrca de 3 milhões de toneladas, oriundas do Vale do Paraopeba, transportadas pela Central do Brasil".

Dentro de um ano, com a conclusão dos trabalhos planejados e em execução, o Pôrto do Rio de Janeiro estará habilitado a exportar cêrca de 5 milhões de toneladas de minérios e descarregar cêrca de 2 milhões de toneladas de carvão.

O superintendente da APRJ concluiu dizendo: "Pela sua importância econômica no desenvolvimento da região guanabarina e na sua extração na Zona de Minas Gerais, São Paulo e Vale do Paraíba, o Pôrto do Rio é uma peça essencial e dotá-lo de todos os recursos e meios técnicos necessários é uma exigência a bem do progresso nacional".

Assessoria de Lacerda é gulosa

A Assessoria de Imprensa do Guanabara, que por isso foi chamada de gulosa distribuiu nota informando que "um telegrama de 120 metros de altura, contendo cêrca de 600 assinaturas de operários têxteis mineiros, foi enviado ao governador Carlos Lacerda congratulando-se pela "desassombrada e patriótica atitude em defesa dos princípios democráticos e cristães"

Repórteres-fotográficos

Repórteres-fotográficos cariocas estiveram reunidos em um jantar de congraçamento tendo à frente Ernesto Santos, velho profissional que organiza as reuniões durante as quais são debatidos problemas da classe e, sem formalidades, comentados os últimos trabalhos de cada um. Na foto, os repórteres-fotográficos durante o jantar

DISTRIBUIDORA REMON S. A.

AVENIDA FRANKLIN ROOSEVELT N.º 39 — LOJA

BALANÇO GERAL REF. AO EXERCICIO DE 1962

Inscrição no DIR n.º 19.334

ATIVO

Pelas Seguintes Contas:		
DISPONÍVEL		
Caixa e Bancos		1.793.490,00
REALIZÁVEL		
Mercadorias em estoque		
Invent. 1962 loja	1.061.717,4	
Invent. 1962 Bandeirante	3.114.667,0	
Invent. 1962 Pôsto	4.032.973,9	
Devedores em c/correntes	5.698.500,2	13.907.858,50
RESULTADOS PENDENTES		
Valores transitórios	527.113,2	
Saldo Prejuízo em 1961	2.032.912,0	2.560.025,20
IMOBILIZADO		
Imóveis e Pertences	17.623.182,7	
Móveis & Utens. loja	677.101,6	
Móveis e Utens. Pôsto	1.113.993,8	
Veículos & Pertences	220.000,0	
Máquinas e Ferramentas	39.013,9	
Instalações loja	649.866,2	
Instalações Pôsto	434.981,3	
Depósitos e cauções	57.000,0	
Terrenos Incorporados	11.000.000,0	
Outros Investimentos	51.282,2	31.836.431,60
TOTAIS		50.127.795,30

PASSIVO

Pelas Seguintes Contas:		
NÃO EXIGÍVEL		
Capital Social	20.000.000,0	
Fundo Reserva Legal	53.182,9	
Fundo P/Depreciação	6.508.911,0	
Fundo Deved. Duvidosos	737.222,0	27.299.315,9
EXIGÍVEL		
Credores em c/correntes	26.630,3	
Valores a Pagar	15.731.305,3	
Valores Transitórios	5.597.352,1	21.355.287,7
RESULTADOS PENDENTES		
Lucros e Perdas		
Saldo à disp. da Assembléia Geral		1.473.191,7
TOTAIS		50.127.795,30

Rio de Janeiro, 31 de dezembro de 1962.

Reconhecemos a exatidão do presente BALANÇO GERAL, relativo ao exercício encerrado em 31 de dezembro de 1962, pelo que abaixo assinam:

(a) VOLNEY DE OLIVEIRA PÔRTO — CRC — 12.039 — GB — Técnico em Contabilidade

(a) RENATO MENEZES MONTEIRO DA COSTA — Diretor-Presidente

(a) ANALICE AZEVEDO ESPÍNOLA — Diretor-Tesoureiro

DEMONSTRAÇÃO DA CONTA DE "LUCROS E PERDAS"

DEBITO

GASTOS GERAIS		
Pôsto Remon	30.505.761,70	
Loja Remon	22.521.090,40	
Despesas Administrativas	5.304.055,00	
Resultados Diversos:		
Juros, Comissões, Descontos	1.571.334,20	60.072.241,30
EXCEDENTES		
Fundo de reserva p/depreciação	3.100.000,00	
Recuperação 1/3 prejuízo em 1961	1.016.456,10	
Saldo à disposição da Assembléia Geral	1.473.191,70	5.589.647,80
		65.661.889,10

CREDITO

MERCADORIAS		
Loja Remon	30.688.626,80	
Pôsto Remon	34.508.672,90	
Resultados Diversos:		
Juros, descontos e rendas eventuais ..	464.589,40	65.661.889,10
		65.661.889,10

(a) VOLNEY DE OLIVEIRA PÔRTO — CRC — 12.039 — GB — Técnico em Contabilidade

(a) RENATO MENEZES MONTEIRO DA COSTA — Diretor-Presidente

(a) ANALICE AZEVEDO ESPÍNOLA — Diretor-Tesoureiro

PARECER DO CONSELHO FISCAL

Os abaixos assinados, membros do Conselho Fiscal da Distribuidora Remon S/A, tendo examinado no desempenho de suas funções legais e estatutárias, compareceram à sede da Sociedade para exame do balanço, conta de lucros e perdas e documentação, com referência ao exercício findo em 31 de dezembro de 1962. Após acurada verificação, chegaram à conclusão de que tudo se encontra em ordem e emitiram parecer favorável no sentido de serem ditos documentos aprovados pela Assembléia Geral.

(a) Djalma Tavares da Cunha Mello Filho — (a) Ronald Guimarães Levingsohn — (a) Luiz Carlos Corrêa Macêdo.

Rio de Janeiro, 31 de dezembro de 1962.

Brasil tem possibilidade de exportar cebola para a RFA

● O Brasil, se conseguir harmonizar preço e qualidade, poderá tornar-se um dos maiores fornecedores de cebola da República Federal Alemã, que manifesta interêsse ainda pelo produto desidratado e pela cebola em pó.

Essa conclusão foi obtida pelo CEPRO de Bonn, após demorado estudo das condições daquele mercado, que paga pelo produto egípcio, CIF Hamburgo, DM 11,50 por saco de 25 quilos. Embora a exportação não se fizesse de imediato, já que os estoques ainda em poder daquele país são consideráveis, estando ainda sendo desembarcados carregamentos que chegam para atender a demanda do trimestre abril, maio e junho, no próximo ano há possibilidade de vendas vultosas.

FRETE CARO

O estudo procedido pelo SEPRO procurou abranger também a possibilidade de o Brasil entrar no mercado, tendo concluído que o Brasil leva grande desvantagem no frete, muito mais elevado que os que vigoram para o produto procedente do Egito, dos Estados Unidos e mesmo da República Sul-Africana, sem contar que os países europeus produtores têm seus custos de transporte sensivelmente inferiores aos das nações de ultramar.

De qualquer maneira, ao preço de DM 11,50 por 25 quilos, que correspondem a aproximadamente US$ 3,00 e que em cruzeiros equivale a 1.380,00, daria para o produto o preço por quilo Cr$ 55,20, incluídos os custos de transportes, seguro e embarque. Considerando que no safra a cebola é vendida no varejo, no Rio, a cêrca de Cr$ 20,00 por quilo, as possibilidades de exportação são bastante reais, podendo se tornar mais concretas à medida que introduza a industrialização.

INDUSTRIALIZAÇÃO

A industrialização oferece múltiplas vantagens ao Brasil, no caso, além da possibilidade de ampliar o parque industrial nacional, deixando no Brasil o valor adicionado obtido através da mão-de-obra. Essas vantagens, do ponto-de-vista da comercialização, se traduzem principalmente em preços, já que dispomos de mão-de-obra mais barata e o produto elaborado oferece maior concentração de preço por volume, diluindo o "handicap" inicial de serem nossos fretes mais elevados. Segundo informa o SEPRO, na Alemanha a pesquisa uma firma manifestou grande interêsse pelo produto industrializado.

Panorama Econômico

Ford

AO MESMO tempo em que o Ministério da Fazenda urge seu grupo de trabalho incumbido de estudar os problemas da indústria automobilística a concluir suas tarefas, visando à exportação dos veículos produzidos no país, volta a "Ford Motor Company" a solicitar de nossas autoridades simpatia para seus programas de fabricação, em suas instalações paulistas, do modêlo "Fairlane".

Parece, assim, que êste é o momento indicado para que se dê uma solução definitiva à questão pois estão aliadas duas circunstâncias favoráveis: o desejo da "Ford" de produzir o automóvel no Brasil, com vistas à conquista dos mercados reunidos no convênio da ALALC (Associação Latino-Americana de Livre Comércio), e os planos governamentais de exportação dos autoveículos fabricados no Brasil.

Desde que a "Ford" não solicite vantagens governamentais — cambiais ou tarifárias — e que venha com seu "Fairlane" para o Brasil com o mesmo espírito pioneiro e de iniciativa privada que é a bandeira perenemente levantada dos "businessmen" estadunidenses; desde que não precise da sombra dos favores oficiais para fazer florescer seu empreendimento, parece que nada obstará sua implantação como fabricante, também, de automóveis.

O GEIA, aliás, já se manifestou favoràvelmente a isso, respeitada a negativa da concessão de quaisquer favores.

R. P.

A renúncia na COSIPA

A renúncia do sr. Francisco de Paulo Vicente de Azevedo à presidência da Companhia Siderúrgica Paulista — COSIPA — dá nova dimensão à crise que, de algum tempo a esta parte, vem entravando os trabalhos de construção e montagem da grande usina de aço programada para o litoral de São Paulo, réplica à Usiminas e complementação ao parque de siderurgia de coque instalado, com a instalação de Volta Redonda. Ao se demitir, o sr. Francisco de Paula Vicente de Azevedo informou que a 31 de março a companhia devia, por títulos e contas vencidas, mais de 8 bilhões de cruzeiros. Para que suas obras continuem, ela precisará de suprimento mensal, regular, da ordem de 3 bilhões.

Usina no Tietê

A Companhia Hidrelétrica do Rio Pardo — CHERP — já concluiu totalmente seus estudos e projetos para construção da Usina de Ibitinga, no Rio Tietê. Para o início imediato das obras, a emprêsa está construindo as vias de acesso à queda do Tietê no município de Ibitinga (SP). Atualmente a região só pode ser atingida por meio de helicóptero.

Energia racionada

Nos próximos dias cessarão os racionamentos de energia elétrica postos em vigor em São Paulo, por autorização do "DAEE", com a entrada em funcionamento de tôdas as unidades da Light, na Usina Piratininga. Em breve estarão concluídos os trabalhos de revisão que estão sendo executados nas unidades geradoras daquela termelétrica.

Safra açucareira

O Instituto do Açúcar e do Álcool está apressando a coleta de dados sôbre o custo da produção da próxima safra açucareira paulista. A medida foi determinada pelo pedido dos usineiros de São Paulo no sentido de que fôsse antecipada para maio a safra colhida em junho. Como nesse período de entre-safra as donas de casa costumam armazenar açúcar, temem os industriais que, apesar dos estoques ainda existentes, ele possa vir a faltar no sul do país.

APP quer cuidar da saúde nas Américas

WASHINGTON — A fim de discutir a maneira de melhorar as normas de saúde nas Américas, através da "Aliança Para o Progresso", os ministros de Saúde de 20 Repúblicas do Hemisfério se reunirão nesta capital, êste mês.

A conferência, que terá a duração de cinco dias, a partir do dia 15, é a primeira reunião de ministros destinada ao estudo de problemas dessa natureza que se realiza de acôrdo com o programa da "Aliança".

20 NAÇÕES

Os ministros representarão as 20 nações — 19 latino-americanas e os Estados Unidos — que, em 1961, em Punta del Este, prometeram secundar o esfôrço, com vistas para o futuro, que está desenvolvendo a Aliança para conseguir o rápido desenvolvimento econômico e social do Hemisfério.

PLANO DE 10 ANOS

O programa prevê, especialmente, um trabalho de 10 anos destinados a acabar com as doenças contagiosas, melhorar o abastecimento de água e os serviços sanitários, reduzir a mortalidade infantil e melhorar a alimentação dos povos da América Latina.

O tema da reunião será o exame dos possíveis meios para a conquista de muitas dessas metas. As recomendações aprovadas serão enviadas ao secretário geral da Organização dos Estados Americanos (OEA), a fim de que atue à base das mesmas.

Figuram entre os principais oradores o brasileiro Marcelino G. Candau, diretor geral da Organização Mundial de Saúde; José A. Hora, secretário geral da OEA; Felipe Herrera, presidente do Banco Interamericano de Desenvolvimento, e Arnham Horwitz, diretor da Organização Pan-Americana de Saúde. — (USIS — Especial para o DC)

Mercados e Cotações

MOEDAS

O mercado ontem funcionou calmo com as seguintes taxas no fechamento:

	Venda	Comp.
Dólar papel	648,00	642,00
Paraguio	645,00	610,00
Convênio (URSS)	472,00	463,00
Convênio (Hungria)	452,00	447,00
Dólar cheque	—	638,00
Libra papel	—	725
Dólar fiscal	—	473,83

Libra	1.332,993	1.288,598
Franco francês	97,185	93,880
Franco belga	9,560	9,234
Lira	0,769	0,741
Libra irlandesa	1.268,448	1.224,168
Libra chinesa	1.332,993	1.288,598
Coroa sueca	91,718	88,591
Coroa dinam.	65,766	63,503
Franco suíço	110,010	106,306
Coroa norueg.	66,714	64,377
Peseta	8,123	7,836
Escudo	16,740	16,100
Schilling	18,644	17,825
Pêso argentino	3,800	3,220
Pêso uruguaio	45,125	41,400
Marco	119,225	115,530
Florim	134,430	128,018

Câmbio Livre

	Venda	Comp.
Dólar	475,00	460,00

VALORES

A Bôlsa de Valôres esteve, ontem, sem maior atividade, não acusando negócios de importância nos papéis em atividade. As apólices da União, as estaduais e municipais ficaram inalteradas, bem assim como as ações bancárias. As ações das companhias Mesbla antigas, Mannessmann, Vale do Rio Doce portador e Aços Villares, Docas de Santos portador e Brahma preferenciais, acusaram alta e fecharam estáveis. As da Mesbla novas, Cigarros Souza Cruz, Cimento Aratu, Ferro Brasileiro, e Belgo Mineira acusaram baixa e ficaram fracas, com as demais inalteradas. O índice BV, finalizou pela Bôlsa, foi de Cr$ 291,30, subiu 4,5 pontos. Foram vendidos durante os pregões 103 mil, no valor de Cr$ 184.936.570,00. Venderam-se letras de câmbio na importância de Cr$ 87.884.730,00.

Mais cotadas

Brahma pref.	8.200,00
Mannesmann ord.	6.200,00
Mannesmann pref.	6.200,00
V. Rio Dôce port.	11.800,00
Aços Villares	3.700,00
Mesbla ant.	1.400,00

MERCADORIAS

Café

O mercado de café disponível funcionou, ontem, estável e inalterado, com o tipo 7 vigorando no fecho anterior de Cr$ 700,00 por 10 quilos. Durante os trabalhos não houve vendas e o mercado fechou inalterado.

Entradas: 6.611 sacas, sendo 6.276 pela estrada de rodagem e 335 pela Leopoldina. Embarques: 18.425 sacas, sendo 7.700 para a Europa e 10.725 para a América do Norte. Existência e café despachado para embarques c/ IBC não fornecem.

Açúcar

O mercado de açúcar funcionou ontem firme e inalterado.

Entradas: 13.875 sacos, sendo 13.375 de São Paulo e 500 do Estado do Rio. Saídas: 20.000. Existência: 144.381 sacos.

Algodão

O mercado de algodão em rama esteve ontem firme e inalterado. Entradas: não houve. Saídas: 80. Existência: 7.678 fardos.

Marítimos vão decidir se retêm navios

A Federação Nacional dos Marítimos e a Federação Nacional dos Oficiais de Náutica vão promover reunião conjunta, às 10 horas de hoje, para decidir as providências a adotar, em virtude de não haverem os armadores cumprido o ultimato lançado pelos trabalhadores do mar, quanto ao pagamento dos salários com o aumento previsto no Decreto 51.668. O prazo concedido pelos marítimos se encerra hoje, e seus líderes externaram a disposição de reter, em represália, os navios nos portos.

Tôdas as reivindicações dos marítimos já foram cumpridas pelos armadores, mas o acôrdo não pôde ainda ser firmado por condicionarem os trabalhadores do mar a assinatura do documento ao atendimento das reivindicações dos operários navais, que pleiteiam ser enquadrados como marítimos. Entretanto, o Sindicato da Indústria da Construção Naval não aceita tal enquadramento, por estar convicto de que suas atividades e a dos empregados nos estaleiros são fundamentalmente industriais.

Almino decide:

Federações operárias participarão do Forum

A comissão organizadora do Forum de Debates Lindolfo Collor enviou, ontem, telegramas a tôdas as federações de trabalhadores, solicitando a participação das mesmas no conclave, que será realizado no Palácio Tiradentes, de 1.º a 7 de maio, com o objetivo de debater a legislação trabalhista.

O convite às entidades que reúnem o proletariado foi feito para cumprir determinação do ministro Almino Afonso, que visa a reunir no Forum, além de figuras exponênciais do Direito Trabalhista, e professôres e estudiosos da matéria, os próprios interessados, para que os resultados do debate possam refletir a opinião de todos os setores ligados aos problemas trabalhistas, e se constitua em «um passo à frente na conquista da justiça social para o trabalhador.»

CONVITES ESPECIAIS

Já foram dirigidos convites especiais aos professôres Mozart Vítor Russomano, Cesarino Júnior, Orlando Gomes, José Martins Catarino e Beresford Duarte, e aos advogados militantes Francisco Castro Neves (ex-ministro do Trabalho, à época do presidente Jânio Quadros), Rio Branco Paranhos, Gláucio Veiga e Célio Boisian. Foram igualmente convidados os juízes dos Tribunais Regionais do Trabalho.

Conforme noticiamos ontem, o sr. Arnaldo Sussekind, presidente da Comissão Organizadora do Forum de Debates, foi autorizado pela mesma a iniciar entendimentos com a mesa da Câmara Federal, no sentido de requerer, por empréstimo, o Palácio Tiradentes, e ali realizar o conclave, pois o Sindicato dos Metalúrgicos, oferecido anteriormente pelos trabalhadores, não apresenta as condições ideais para alojar, além do plenário, as diversas comissões especiais, que serão ainda designadas. Por outro lado, reafirmou ontem o sr. Arnaldo Sussekind que as teses referentes à legislação trabalhista, enviadas por dirigentes sindicais, advogados, juízes, professôres e autoridades administrativas, só serão recebidas até o dia 20 do mês em curso, através da Secretaria do Forum, que funciona na CTOS, no 6º andar do Ministério do Trabalho.

Outra importante decisão adotada foi a não extinção da comissão organizadora, após iniciado efetivamente o Forum de Debates Lindolfo Collor. Os membros dessa comissão vão continuar a funcionar, em pleno andamento dos debates, encarregando-se da execução de tôdas as tarefas administrativas.

Crítica ao enquadramento:

Operários navais não são marítimos

"E' de todo absurdo o critério adotado pela Comissão de Enquadramento Sindical no caso dos estaleiros e operários da construção naval, pois rigorosamente, já nem se pode falar, em se tratando de construção naval, nas indústria mecânica pesada que produz, dentre outras coisas, navios — afirmou em mesa redonda promovida pelo programa "Homens & Negócios", o sr. Artur João Donato, presidente do Sindicato da Construção Naval do Rio de Janeiro.

Esclarecendo suas palavras, acentuou: "Atualmente, com o vertiginoso avanço das modernas técnicas e a necessidade de utilizar, racionalmente, tôda a capacidade de produção dos estaleiros, foram êstes introduzindo progressivas ampliações em sua maquinaria, de tal modo que já lhes é possível, por exemplo, produzir equipamentos para fábricas de cimento, refinarias de petróleo, usinas hidrelétricas, produtos químicos, transporte de cereais além de uma infinidade de outros itens. Por aí se pode ver que, ao lado dos navios, os estaleiros de hoje produzem uma tal diversidade de equipamentos industriais, que, em verdade, constituem legítimos complexos de mecânica pesada".

ARRECADAÇÃO

Afirmou que, em face de tal situação é aberrante a orientação da CES nesse rumoroso caso do enquadramento. "Lançar uma indústria de natureza tão inconfundível no rol de transportes marítimos será o mesmo que, por exemplo, reunir no grupo das indústrias alimentícias as emprêsas que produzem recipientes de plástico para o envasamento de produtos", disse o sr. João Donato. Revelou que, a persistir a decisão da CES e a intransigência do operariado dos estaleiros particulares, eclodirá uma greve dos trabalhadores — já marcada para o dia 10 do corrente — que trará péssimas conseqüências à economia do país e estará servindo de pano de bôca a uma pretensão de todo descabida, e sem a menor justificativa lógica ou legal.

ENCARECIMENTO

Sôbre o problema do acôrdo salarial que também está sendo discutido entre emprêsas e trabalhadores dos estaleiros de construção naval, revelou, na ocasião, o sr. Tales Fernandes, diretor daquele Sindicato que, se admitidas algumas das reivindicações do operariado haverá um encarecimento da ordem de Cr$ 100 mil por tonelada dw. Sòmente nas encomendas já adjudicadas aos estaleiros e em processo de atendimento — aproximadamente 180 mil tdw — haverá um incremento de Cr$ 18 bilhões. Por outro lado, disse, o salário-hora na indústria está ameaçado de elevar-se de Cr$ 450,00 (nível atual) para mais do dôbro, em virtude da redução do tempo de trabalho pretendido pelos operários da construção naval. "Com isto, afirmaram os srs. Tales Fernandes, os nossos estaleiros estarão sendo empurrados para um beco sem saída, restando-lhes fechar as portas ou cancelar as suas linhas de produção os navios e que certamente só as emprêsas de maior porte poderão fazer. Quanto às menores desaparecerão do horizonte. Se tal ocorrer, não se pode concluir a manutenção das atividades conforme vêm ocorrendo não só no que tange o país, mas igualmente os próprios trabalhadores não experimentar — o que se faz — o que fazer.

Deputado adverte Câmara:

Periga a exportação brasileira de carne

— Se não funcionarem — como tudo faz crer que venha a acontecer — os frigoríficos instalados no Rio Grande do Sul, em virtude de não serem criadas condições para a exportação de carnes frigorificadas, um grave problema econômico e social será criado para o Estado, que se verá a braços com mais uma fonte de desemprêgo e mais uma perda de geração de riquezas — advertiu, em discurso perante a Assembléia Federal, o deputado Flôres Soares, da UDN sul-riograndense.

— Ainda agora — acrescentou — o presidente da República constituiu um Grupo de Trabalho especialmente para proceder a estudos visando ao reexame e sôbre as possibilidades de exportarmos carne. Só o Rio Grande do Sul tem abates para exportar 40 mil toneladas de carne congelada e, no entanto, estamos ameaçados de não poder fazê-lo, com prejuízo para o Estado e, consequentemente, para a economia nacional.

QUESTÃO DE DÓLAR

Prosseguindo, o parlamentar assinalou que "exportar carne a dólar de 460 cruzeiros tem-se dito que não é possível, que não é viável".

— E' preciso — salientou — que se encare isso com seriedade porque transcendente é a matéria que se trata.

CONCORRÊNCIA ARGENTINA

Informou, em seguida, o sr. Flôres Soares à Câmara dos Deputados que a Argentina já entrou no mercado de exportação mundial a preços baixos, num verdadeiro "dumping". Esse fato deixa em perigo imediato toda a economia do Rio Grande do Sul, pois o estado tem para exportar carnes em volume representativo.

POSSIBILIDADES

De acôrdo com a exposição feita à Câmara, o deputado observou que o Brasil conta com o terceiro rebanho de gado bovino no mundo e tem carne suficiente para alimentar todos os brasileiros e exportar, enriquecendo a Nação com divisas.

Urgiu, concluindo, que a importância do problema exige a ação do Govêrno, no sentido de que se defenda os interêsses da indústria das exportações e que, portanto, medidas efetivas devem ser adotadas pelas autoridades para prover-se a venda externa do produto.

JOVEM!

Cumpra a Lei do Serviço Militar, alistando-se a partir dos 16 anos.

Capital & Trabalho

CGT adia comício e ordena mobilização

Os dirigentes do Comando Geral dos Trabalhadores, da Frente Parlamentar Nacional e da União Nacional dos Estudantes, após demorada reunião, ontem realizada na sede da Confederação Nacional dos Trabalhadores, resolveram adiar o comício que pretendiam promover, hoje, na Esplanada do Castelo, com o fim de desagravar o presidente da República das ofensas que lhe foram assacadas pelo sr. Carlos Lacerda e reivindicar a aprovação das reformas de base, a concessão do salário-família até o dia 1.º de maio, a manutenção das liberdades democráticas e sindicais e a posse dos líderes sindicais e sargentos eleitos no último pleito.

Face às ponderações apresentadas pelos líderes da Frente Parlamentar Nacionalista, os dirigentes do Comando-Geral dos Trabalhadores concordaram com a transferência "sine-die" da data do comício, reconhecendo o empenho do presidente da República em evitar a promoção de manifestações de rua que de qualquer forma possam contribuir para o não restabelecimento de um clima de tranqüilidade social necessário à superação das crises que afetam o país.

COMUNICADO

Durante a reunião, vários dirigentes sindicais mostraram-se contrários ao adiamento do comício, mas reformularam sua posição quando os parlamentares nacionalistas destacaram a inoportunidade do momento para a promoção de tal manifestação, face ao estágio em que se encontra a atual crise militar, e salientaram a necessidade de uma prévia mobilização de fôrças populares para enfrentar qualquer eventualidade.

Após a concordância dos dirigentes sindicais na transferência da data de realização do comício, foi distribuído o seguinte comunicado:

"Os recentes acontecimentos verificados na Guanabara, vieram firmar, entre as classes trabalhadoras e as fôrças progressistas, a convicção de que está em marcha, no Brasil, uma conspiração de direita, visando a impedir as reformas de base, a efetivação de uma linha de conduta externa independente e a promoção de uma política econômica e financeira de sentido popular.

"Vivemos, em conseqüência, uma crise política de profundidade, em cujo processo as fôrças interessadas naquela conspiração não se cansam de tramar contra as liberdades democráticas e contra as organizações sindicais, estudantis e camponesas.

"Diante dêsse quadro, impõe-se a mobilização de tôdas as fôrças realmente interessadas no progresso do país para o combate impenitente a todos aquêles agrupamentos representativos do reacionarismo impatriótico. Não há lugar nesta luta para os adeptos de uma política de complacência, nem para aquêles que não se sintam em condições de demonstrar clareza de rumos e de determinação. Nenhuma conciliação pode ser considerada ao preço do sacrifício popular e dos legítimos interessados na emancipação do país.

"Consideramos imprescindível, assim, fortalecer o dispositivo militar nacionalista, a fim de levar o "gorilismo" militar e civil a uma derrota definitiva.

"Os trabalhadores, os estudantes e os parlamentares nacionalistas, em comunhão com todos os sinceros patriotas civis e militares, iniciam a partir de agora um amplo movimento de unificação das suas fôrças, decididas a não transigir com os inimigos do povo e da Nação.

"Adiando a concentração popular convocada para amanhã, dia 10, conclamamos o povo para que se mantenha em estado de alerta e de permanente mobilização, a fim de enfrentar com a presteza necessária tudo o que a situação está a anunciar".

Campanha anti-Almino é puro boato, diz Tess

O sr. Eduardo Tess, chefe do gabinete do ministro do Trabalho, afirmou, ontem, ignorar totalmente a existência de qualquer campanha das classes produtoras de São Paulo contra a permanência do sr. Almino Afonso à frente da Pasta do Trabalho.

— O ministro permanece em São Paulo há cinco dias, numa estada mais ou menos longa, e em nenhum momento, êsse assunto foi vinculado — disse, textualmente, o sr. Eduardo Tess, negando autenticidade à notícia ontem publicada por um matutino carioca, que atribuiu à suposta campanha uma «convocação urgente do sr. Almino Afonso à Brasília, para conferenciar com o presidente da República.»

EM SANTOS

O ministro do Trabalho é esperado no Rio logo após a Semana Santa, mas seu chefe de gabinete não sabe se o sr. Almino Afonso retornará diretamente de São Paulo ou se rumará para Brasília, antes de voltar à Guanabara.

Ontem, o titular da Pasta do Trabalho visitou, em Santos, a COSIPA, reuniu-se com representantes locais de seu Ministério e com agentes dos IAPs, foi recebido pelo prefeito, em audiência especial, visitou o presidente da Câmara Municipal e concedeu entrevista coletiva à imprensa.

Justiça do Trabalho

GRAÇA NETO

(advogado trabalhista)

A MEDIDA que o Brasil se desenvolve, amplia-se mais e mais a consciência dos assalariados quanto a seus direitos, embora muitas vêzes lhes falte, apesar do inegável interêsse dos dirigentes sindicais, o conhecimento preciso de como reivindicar do próprio patrão, ou da forma de valer-se da Justiça do Trabalho, e obter sucesso.

Sem dúvida, nada melhor do que a assistência de um bom advogado trabalhista, mas os proletários sentem a justa necessidade de conhecer a legislação que os protege, pois muitas vêzes cabe reivindicar diretamente, e nas pequenas cidades, falecem os recursos jurídicos das grandes capitais.

Aqui iniciamos nossa função de esclarecer, lisonjeados pela escolha com que fomos distinguidos pela direção do DC, e prontos a atender empregados e empregadores, dentro da linha observada por "Capital & Trabalho":

Respondo hoje à carta do sr. Antônio de Araújo, dono de uma casa comercial, que pergunta como é regulado e aplicado o AVISO PRÉVIO?

R. — Em relação ao *aviso prévio*, êste assunto está regulado nos arts. 487 e 491 da Consolidação das Leis Trabalhistas.

Aviso prévio ou préaviso é uma notificação que um dos contratantes dá ao outro, cientificando-o de que o contrato de trabalho estará rescindindo dentro de certo prazo. E' uma das medidas que o legislador coloca na lei para proteger a parte surpreendida. Êle pode ser verbal, por escrito ou por correspondência.

O aviso prévio deve ser dado *por escrito*, tanto quanto possível, na presença do notificado e de testemunhas, uma vez que o *aviso prévio verbal* é difícil de ser provado. Deve ser por escrito, com cópia aonde a pessoa notificada terá de assinar. No caso de a parte não querer assinar, para que o prazo comece a correr daquele momento, duas testemunhas devem assinar a cópia e dizer a parte que se negou a receber a notificação.

No caso de ser o notificado analfabeto, terá êle que pôr a impressão digital, também em presença e com a assinatura das testemunhas, no mínimo duas.

Se por correspondência deve ser feito o registro postal com a recibo de volta. Chamam-se notificações receptivas. Não é preciso que a parte notificante prove que a parte notificada a leu ou dela tomou conhecimento imediato, basta que prove que fêz chegar ao seu destino, colocada, inequìvocamente, à disposição da parte notificada.

Isso raramente ocorre. Casos, por exemplo, de aviso-prévio por correspondência: caixeiro-viajantes, pracistas, representantes comerciais etc.

Depois de se dar o *aviso prévio*, se a parte notificante quiser voltar atrás, fica na dependência do notificado querer aceitar ou não, porque o ato já está perfeito.

◆

Escreve-me o sr. Alberto de Albuquerque, perguntando qual o seu direito perante a Justiça do Trabalho como motorista particular?

R. — O motorista particular está excluído da legislação do trabalho, porque é considerado empregado doméstico, e é o artigo 7, letra *a*, da Consolidação das Leis do Trabalho, quem assim define.

Há dois critérios:

1 — Prestação de serviços a pessoa da família no âmbito residencial da família.

2 — Não haver por parte do empregador um escôpo de lucro no trabalho que lhe é prestado. Exemplo: Um motorista particular ao passar a dirigir para uma emprêsa ela passa a gozar de todos os benefícios da C. L. T.

O Decreto-lei 7.036, de 10 de novembro de 1944, dá o direito ao seguro de acidente ao trabalhador doméstico.

Essas categorias vão ganhando a proteção da legislação do trabalho. Na América do Norte há a proteção do empregado doméstico.

No Brasil já houve tentativa de se regular a matéria pertinente ao empregado doméstico. Houve o Decreto-lei 3.078, de março de 1941, que em 1943 foi tàcitamente revogado pela Constituição.

Êsse decreto criava o *Aviso Prévio* bilateral com 8 dias de antecedência; uma carteira sanitária e a carteira de polícia; o seguro social facultativo nos IAPs. No Brasil, neste momento, o trabalhador doméstico não tem direito a coisa alguma, pois não se cumpre o seguro de acidente.

◆

O *aviso prévio* não pode ser dado durante períodos de suspensão ou interrupção do contrato. Êle deve transcorrer durante o pleno exercício normal do contrato.

No Dia do Trabalho

Campanha maciça para sindicalizar operário

O presidente da Comissão Técnica de Orientação Sindical anunciou ontem o lançamento, no próximo dia 1.º de maio, de uma campanha de sindicalização em massa dos trabalhadores brasileiros, através da distribuição e afixação de cartazes nos locais de trabalho, nos veículos da União, nas escolas e nas repartições federais, além da exibição de filmes e da realização de palestras e conferências nas cidades do litoral e do interior do país.

O sr. Júlio César Prado Leite, após revelar que a campanha será deflagrada por determinação do ministro Almino Afonso, disse que "o sindicalismo, com os instrumentos de que dispõe, representa uma sentinela alertadora das autoridades, no momento em que começa a incidir sôbre as classes operárias o pêso maior da poupança nacional".

ELOGIO A VARGAS

Afirmou o presidente da CTOS que "a antevisão da importância do sindicalismo na construção do progresso constitui um alto elogio à equipe do govêrno Vargas".

— Nada mais democrático do que o sindicalismo — disse — não só por sua forma interna de organização, como porque êle exige que o desenvolvimento econômico beneficie a tôdas as camadas da população. Todos sabem que o desenvolvimento econômico é constituído à base de poupanças, mas não é possível que essas poupanças sejam feitas à custa do salário dos trabalhadores, pois se assim fôsse, chegaríamos à injustiça social.

Segundo o pensamento do sr. Júlio César Prado Leite, "um sindicalismo forte, bem estruturado e harmônico constitui, na verdade, um fato altamente positivo no processo do desenvolvimento econômico".

— O próprio decreto que criou a CTOS — concluiu — já se preocupava, na época, com o problema da sindicalização, pois sendo ela livre, era de todo o interêsse do govêrno de então desenvolver o espírito gregário do operário.

Pessoal do açúcar quer entendimento

Os dirigentes do Sindicato dos Trabalhadores na Indústria do Açúcar do Estado da Guanabara procurarão avistar-se, ainda hoje, com o ministro Almino Afonso, a fim de lhes lançar um apêlo no sentido de que determine providências imediatas para o início dos entendimentos com os empregadores, para a discussão das reivindicações de aumento salarial pleiteado pela classe.

Segundo entendimentos já mantidos entre os dirigentes do Sindicato dos Trabalhadores na Indústria do Açúcar com o presidente da República, o ministro do Trabalho deverá determinar às Delegacias Regionais do Trabalho para que orientem os debates com os empregadores para que os acôrdos estaduais sejam feitos em bases iguais ao da Guanabara.

Continuam esforços para cessar greve de carris

A greve nos bondes, segundo autoridades do Ministério do Trabalho, poderá ser suspensa ainda hoje, caso os trabalhadores em carris urbanos, que se reunirão em assembléia geral na sede do seu sindicato, logo mais às 15 horas, aprovarem a proposta que lhes será enviada pelo diretor geral do Departamento Nacional do Trabalho, sr. Lúcio Gusmão Lôbo.

Antes de enviar sua proposta à assembléia dos trabalhadores em carris urbanos, o sr. Lúcio Lôbo a submeterá à apreciação do ministro Almino Afonso, que chegará hoje de Brasília, já que ao govêrno federal caberá a adoção de medidas financeiras para o atendimento às reivindicações do pessoal de carris.

"TROLLEYS"

Agora que o sr. Lúcio Gusmão Lôbo, segundo alega, está prestes a encontrar uma fórmula capaz de possibilitar a cessação da greve dos bondes, o sr. Américo Fontenele, presidente da Companhia de Transportes Coletivos da Guanabara, resolveu demitir todos os motoristas dos ônibus elétricos, em virtude dos mesmos terem aderido, em sinal de solidariedade, à greve do pessoal de carris. Tal medida, segundo líderes sindicais e autoridades do Ministério do Trabalho, poderá provocar maiores dificuldades para a cessação da greve nos bondes.

Vários motoristas de ônibus elétricos que haviam retornado ao trabalho, "furando" a greve, decidiram, ontem, suspender novamente suas atividades, em virtude do coronel Fontenele lhes haver exigido a assinatura do contrato de trabalho de três meses, fato que causou a paralisação inicial dos "troleys".

DENÚNCIA

O coronel Américo Fontenele oficiou, também, ao Departamento Nacional do Trabalho, manifestando sua intenção de denunciar o acôrdo firmado com os motoristas dos ônibus elétricos, sob a alegação de que os mesmos não voltando ao serviço deixaram de cumprir os compromissos firmados e, assim, tirado validade ao convênio.

Em resposta ao coronel Américo Fontenele, por sua vez, o sr. Lúcio Lôbo enviou, ontem, um ofício à diretoria da Companhia de Transportes Coletivos do Estado da Guanabara, informando que não encontra fundamento jurídico para a denúncia, uma vez que no acôrdo firmado não foi claramente fixada a data do retôrno ao serviço e, além do mais, a greve dos trolistas, atualmente, é em solidariedade ao pessoal dos bondes.

72 ÔNIBUS

Durante o dia de ontem funcionaram, normalmente, 72 dos 80 ônibus de propriedade da CTC, mas já à tarde a maioria dos 126 motoristas que "furaram" a greve suspenderam novamente o serviço, em virtude da exigência que lhes foi imposta pelo coronel Fontenele relativo à assinatura de um contrato de trabalho de seis meses.

Ontem mesmo, o coronel Américo Fontenele anunciou a existência de vagas para motoristas e trocadores na Companhia de Transportes Coletivos, procurando, assim, novos empregados para substituir os grevistas.

Súmula dos Estados

São Paulo

Ademar recebe mensagens de congratulações

SÃO PAULO — O governador Ademar de Barros vem recebendo telegrama de congratulações na cidade de Marília, quando na semana finda, juntamente com o presidente João Goulart ali compareceu, a fim de participar dos festejos comemorativos de mais um aniversário da localidade.

Nas referidas mensagens, procedentes de vários pontos do território nacional são destacadas frases e trechos de suas afirmações, salientando a sua fé no regime cristão e democrática, aliás confirmada logo após se inteirar da palavra do presidente da República, em Marília, e na Faculdade de Direito, a qual qualificou-se de "Uma Exaltação à Democracia".

Todos expressam ao sr. Ademar de Barros, sua aprovação, citando muitos o que dissera em Marília: "São Paulo está vigilante pela sustentação do regime cristão e democrático, contra as ameaças de filosofias materialista, contrárias aos princípios fundamentais de nossa gente".

MEDIDA DESPORTIVA

Sob o patrocínio do Comitê Olímpio Brasileiro e por ocasião do IV Jogos Pan-Americano, será realizado em São Paulo, de 22 a 24 do corrente, o IV Congresso Pan-Americano de Medicina Desportiva. Os temas são "Dopping" e "Testes de Capacidade Física para os Desportistas". Já confirmaram inscrições médicos da Argentina, México, Cuba, Panamá, Chile, Peru e Espanha. O médico brasileiro, José Luís Fraccaroli, vai abordar a 'Cinesiologia Através o Desenvolvimento dos Esportes".

NÔVO AEROPORTO

Será construído um nôvo aeroporto internacional, para São Paulo A informação foi prestada pelo secretário da Viação, sr. Dagoberto Sales. O nôvo aeroporto será construído em local bem mais próximo da capital, ficando o de Viracopos, em Campinas para situações de emergência.

REFORMA AGRÁRIA

GUARACI — O juiz de Direito da Comarca de Olimpia, sr. Lavínio Abreu Galvão, julgando ação declaratória de nulidade interpreta contra a Prefeitura, reconheceu a validade das leis que instituíram a reforma agrária no município, e deram outras providências. Como se sabe, em dezembro último, o prefeito promulgou leis em que estabelecia nova sistemática para a cobrança do impôsto territorial e rural, e autorizava o Executivo a comprar ou desapropriar terras para os lavradores que as quisessem cultivar. Inconformados, vários latifundiários inclusive uma emprêsa imobiliária estrangeira, ingressaram em juízo com ação contra o ato do prefeito dêste município, sendo todavia, julgada e negada pela Justiça de Olimpia.

Sergipe

Lincoln Gordon fala da 'Aliança'

SERGIPE — O sr. Lincoln Gordon, embaixador dos Estados Unidos, no Brasil, a convite da Assembléia Legislativa dêste Estado, falou no plenário sôbre a "Aliança para o Progresso" citando números explicando os problemas e as dificuldades, e acentuando "os motivos e propósitos principais dêste programa" para o govêrno norte-americano.

Em certo ponto de seu discurso, declarou: "causou impressão profunda e favorável" nas autoridades norte-americanas, o programa adotado pelo govêrno brasileiro para "alcançar o desenvolvimento econômico e social, enquanto, paralelamente, se restabelece a estabilidade monetária" e que foi apresentado em Washington pelo ministro da Fazenda, sr. San Tiago Dantas.

CONTRA ENCEFALITE SUÍNA

A Secretaria de Agricultura baixou portaria, comunicando aos criadores bovinos sôbre o surto da encefalite suína que estaria atacando os rebanhos da Bahia, com perigo de se propagar neste Estado.

Pernambuco

San Tiago vai coordenar ajuda ao Nordeste

RECIFE — O ministro da Fazenda, sr. Santiago Dantas está com instruções do presidente João Goulart para coordenar a cooperação do govêrno federal no Nordeste, terá oportunidade de expor as diretrizes que serão traçadas e de aplicações imediatas.

CAMPANHA ANTIVARIÓLICA

A campanha antivariólica encetada pelo Departamento de Saúde Pública do Estado dentro do Plano de Erradicação de Varíola, encontra-se em fase de conclusão.

Em Casa Amarela, maior bairro residencial desta capital, já foram vacinadas cêrca de 36 mil pessoas. Por outro lado em todo o Estado, no mês de fevereiro último, foram vacinadas 7.800 pessoas.

O trabalho de imunização contra a varíola será estendido aos bairros do Tijipió, Água Fria, Beberibe e o outros.

Maranhão

Navio narional detido em Caiena

SÃO LUÍS — O navio "Atlântico", de bandeira brasileira, por solicitação do Interpol, do Departamento Federal de Segurança Pública, foi detido na capital da Guiana Francesa — Caiena — com um carregamento de 150 toneladas de areia monazítica contrabandeada, a qual foi retirada de praias do Maranhão.

A própria Comissão Nacional de Energia Nuclear teve, prèviamente, denúncia do contrabando e deu a pista à Polícia Federal que pediu o concurso da Polícia francesa e já entregou o caso ao Ministério das Relações Exteriores, considerando que já em águas brasileiras o navio estava na mira das autoridades nacionais, tendo em vista, que há duas semanas, nas proximidades da ilha de Marajó um barco fôra apreendido.

Autoridades da Alfândega, auxiliadas por patrulhas aéreas, estão vistoriando tôda a costa norte para impedir a passagem de barcos com areia monazítica, os quais tentem levar a disputada areia para a capital da Guiana Francesa.

Bahia

Lomanto prepara-se para ir a Recife e Brasília

SALVADOR — Logo após a "Semana Santa" o governador Lomanto Júnior viajará para Recife onde conferenciará com o governador Miguel Arrais sôbre problemas de interêsse dos dois Estados. Em seguida, o governador baiano irá a Brasília onde tem audiência já marcada com o presidente João Goulart.

AUMENTO NOS TRANSPORTES

O Departamento dos Transportes do Estado acaba de receber a nova proposta para aumento das tarifas dos coletivos. Uma comissão estudará o assunto, nas próximas horas, devendo emitir parecer se concorda, ou não, com o pedido que é na base dos 50%.

VAI PAGAR ATRASADOS

O sr. Osório Vieira de Castro, nôvo secretário municipal de finanças, declarou que nos próximos dias pretendem pagar os atrasados de todos os funcionários estaduais que estão com seus vencimentos sem receber há vários meses.

Santa Catarina

Greve e falta de combustível

FLORIANÓPOLIS — O secretário de Segurança do Estado declarou esta noite, que não é responsável pela falta de gasolina no Estado, mas que tomará tôdas as medidas enérgicas para com os distribuidores que deixaram os depósitos completamente vazios. A gasolina está racionada nesta capital e só podem usá-la médicos e ambulâncias do Pronto Socorro e está sendo distribuída pela Secretaria de Segurança.

O secretário de Segurança dirigiu um apêlo à população para que não gaste gasolina em vão, porque as ambulâncias do Pronto Socorro já não dispõem do produto para funcionar.

Informou ainda, que deveria chegar no dia 24 de março passado, um navio trazendo combustível.

Ao solicitar dos terminais em Itajaí combustível, o secretário declarou que constatou que as companhias distribuidoras também deixaram seus depósitos completamente vazios.

A greve dos motoristas de caminhão de transportes cortou o fornecimento de gasolina e combustíveis para esta capital e municípios litorâneos, com graves prejuízos para o comércio e a indústria. Os estoques existentes na capital estão sendo vigiados pela Delegacia de Ordem Política e Social.

Com o racionamento já estabelecido, o comércio clandestino está vendendo o produto a Cr$ 2 mil a lata, de 20 litros.

Minas Gerais

Polícia de GO invade MG causando prejuízos

B. HORIZONTE — A polícia de Goiás está invadindo território mineiro para emplacar carros, dando prejuízos de milhões de cruzeiros ao Estado de Minas Gerais.

Esta denúncia foi levada ao secretário Caio Mário da Silva Pereira, pelo delegado de Polícia de Capinópolis, Dorival Jeová da Cunha. Jeová veio falar com o governador Magalhães Pinto, e com o secretário de Segurança, para solicitar reforços para o policiamento de Capinópolis, pois é iminente ali o choque armado entre soldados mineiros e goianos.

Isto acontece porque o impôsto de transferência de um veículo [illegible] em Minas, por apenas Cr$ 7 mil enquanto em Goiás custa Cr$ 18 mil. O delegado [illegible] disse que não mais permitirá a entrada de soldados goianos em Minas Gerais, e que vai [illegible] a bala.

ALKIMIM E O PLEITO

"O projeto, se transformado em lei representaria uma decepção [illegible] novos municípios [illegible] sob a dependência [illegible] eleições dos podêres municipais locais" — êste foi o primeiro pronunciamento do deputado pessedista José Maria Alkimim, quando solicitado a manifestar o seu pensamento sôbre o adiamento do pleito municipal nos novos municípios mineiros.

Terminou o parlamentar pessedista por criticar a proposição que adia para 31 de janeiro, as eleições municipais fixadas para 30 de junho próximo — acrescentando que "isto corresponderia a uma protelação do processo de emancipação, por prazo superior ao que foi marcado na lei, isto é, 30 de junho do corrente ano. De acôrdo com a Constituição Federal, a "autonomia dos novos municípios está assegurada pela eleição dos vereadores".

PSD INDICA NOMES

Os pessedistas mineiros, enviarão ao líder da bancada daquêle estado deputado Último de Carvalho, a lista dos nomes, que será levada ao presidente da República, para efeito das nomeações dos indicados até o início do próximo mês, nos cargos federais existentes no Estado de Minas.

A lista é formada com os nomes dos oito primeiros suplentes da bancada estadual. Os cargos pretendidos, são os seguintes:

Instituto Brasileiro do Café, Instituto do Açúcar e do Álcool, Cia. Vale do Rio Dôce, Departamento Nacional de Estradas, Departamento Nacional de Endemias Rurais, Cia. Acessita e outros.

Também, os parlamentares petebistas, aguardam com ansiedade a visita a Minas, do professor Santiago Dantas, quando nesta capital, lhes serão cobradas as nomeações prometidas no início do ano, sôbre as quais, nada ficou decidido até agora.

FALTA ÁGUA

O deficit de água nesta capital, que atingiu nos últimos dias 60 bilhões de litros diários, e que assume aspectos de calamidade pública, poderá piorar na próxima semana, se as medidas tomadas pelo departamento de águas — aberturas de poços artesianos, captação das águas da Pampulha, e do Riacho dos Tubarões — não apresentar os primeiros resultados práticos. Os reservatórios continuam com níveis muito baixos e jamais registraram, nos primeiros meses do ano, quando nunca é tão grave a falta d'água.

DC no Estado do Rio

Nôvo racionamento de energia elétrica: final de abril

NITERÓI — O almirante Heleno Nunes, secretário de Energia Elétrica, informou, ontem, que será previsto para fim dêste mês o racionamento de energia elétrica na zona de concessão da Companhia Brasileira, segundo autorização do Conselho de Águas e Energia.

Acrescentou, o sr. Heleno Nunes, que o Conselho já designou o almirante Miguel Magaldi para exercer as funções de coordenador do racionamento nos Estados do Rio e Guanabara.

Declarou mais que o racionamento é motivado pela estiagem, mas a verdadeira causa reside no descaso da CBEE para com os seus consumidores, deixando de melhorar os seus serviços.

Colapso no Pôrto de Niterói

NITERÓI — "O Pôrto de Niterói poderá paralisar suas atividades, caso o diretor do Departamento de Portos e Navegação, sr. Paulo Coutinho Dunley, persista em não permitir que a descarga de minério seja executada pela "Resistência", autorizando para êste serviço os funcionários do próprio pôrto" — disse ontem ao DC o sr. Marcos de Morais, advogado do Sindicato dos Trabalhadores no Comércio Armazenador de Niterói e São Gonçalo.

GREVE NACIONAL

"A intransigência do sr. Paulo Coutinho poderá acarretar graves conflitos, inclusive a eclosão de uma greve de âmbito nacional" — afirmou também ao DIARIO CARIOCA o sr. Alzides dos Santos, presidente da "Resistência", alegando que o diretor do Departamento dos Portos e Navegação não deseja cumprir um convênio existente entre a Administração do Pôrto e o seu órgão de classe.

REUNIÃO E EXONERAÇÃO

O sr. Alzides dos Santos e o advogado Mercos de Morais avistaram-se, ontem, com o governador Badger Silveira para solucionar o impasse. Por outro lado, o sr. Paulo Coutinho Dunley solicitou a sua exoneração ao governador, que todavia não deverá ser aceita, por ter sido o requerente indicado para aquêle cargo pelo sr. Amaral Peixoto.

Termina hoje o prazo para pagamento sem multas na PMN

NITERÓI — O prazo para pagamento sem multa dos impostos devidos à municipalidade termina, conforme foi amplamente divulgado, hoje, dia 10.

A cobrança judicial (acrescida dos juros, multas e outros ônus), será promovida logo a seguir, de vez que os levantamentos necessários já foram concluídos.

Municípios

SÃO GONÇALO — (DO correspondente Celso Gabriel) — O prefeito Joaquim Lavoura recebeu em audiencia, o sr. Frederico Manoel da Silva, que, durante a palestra se manifestou desejoso de instalar uma linha de ônibus, para servir à população das localidades de Zumbi, Vila Sena Borges, Muniz e Cruzeiro do Sul.

Os moradores da região encaminharam ao prefeito um memorial contendo 733 assinaturas, solidarizando-se com a criação da emprêsa. O sr. Lavoura prometeu atender imediatamente.

CACHOEIRAS O MACACU — (Do correspondente) — Para solucionar definitivamente o problema de fôrça e luz em Cachoeiras de Macacu, a Comissão estadual de Energia Elétrica imitiu-se, ontem, na posse dos bens da emprêsa que explorava aquele serviço e que vai ser indenizada em 933 mil cruzeiros.

Os empregados da emprêsa passarão a integrar os serviços industriais da Comissão Estadual de Energia Elétrica. As linhas de transmissão de Macacu para abastecer Cachoeira de Macacu já se encontram nas proximidades de Venda das Pedras.

VALENÇA — O juiz de Valença, magistrado Hudson Bastos Loureiro, mandou citar por edital o individuo Geraldo Nogueira, brasileiro, solteiro, de côr parda, acusado e processado pela prática do crime de furto, constando do processo provas de autoria do crime contra diversas pessoas residentes naquele município O acusado está sendo citado por edital por encontrar-se em lugar incerto e não sabido, isto é, por achar-se foragido.

ITAPERUNA — (Do correspondente Raul Rodrigues) — Os preparativos para a realização do Primeiro Congresso Fluminense de Vereadores a realizar-se na Câmara Municipal de Itaperuna, a partir de hoje, estão em pleno andamento.

O conclave, que contará com a participação de verendores de quase tôdas as comunas fluminenses, vem despertando grande interêsse em face dos temas a serem debatidos principalmente à solução dos problemas dos municípios junto ao govêrno do Estado.

PETRÓPOLIS — A cidade de Petrópolis está ficando livre dos maus elementos que há tanto tempo vinham pondo em sobressalto a tranqüilidade de sua ordeira população. Para tanto o delegado Léo Moret vem desenvolvendo insistentes vigilância e investigações, com o que nos últimos quatro dias, conseguiu prender mais oito desordeiros e assaltantes perigosos.

Flagrantes

• JI. NO PTB — O sr. Jorge Loreti, chefe da Casa Civil do governador, já deu o primeiro passo para o seu ingresso nas fileiras do Partido Trabalhista Brasileiro, que deverá se dar dentro de vinte dias no máximo. O sr. Loreti estêve em visita ao PTB, segunda-feira, acompanhado do deputado Kifer Neto.

* * *

• A LUTA — O sr. Herval Basílio, secretário de Segurança, perdeu mais um "round" na luta que vem travando com a corrupção na baixada fluminense, para instalar as subdelegacias especializadas naquela região: A Secretaria de Segurança aluga um prédio para a instalação das especializadas e, quando tenta ultimar os primeiros preparativos, encontra o mesmo prédio alugado a um "dono de batota" em melhores condições contratuais.

* * *

• E MAIS — 1) Correm rumôres pela Secretaria de Segurança que quem mais atrapalha a ação do secretário Herval Basílio, no combate ao jôgo, é o seu amigo, comissário Natalino de Oliveira, que tem sido visto, constantemente, de "coversinhas" com os banqueiros de bicho. 2) Os delegados de polícia receberam ofícios da Chefia da Secretaria de Segurança, solicitando a devolução das metralhadoras que se encontram em seu poder.

* * *

• FUNDAÇÃO — O prefeito Sílvio Picanço, de Niterói, tem mantido contatos com o senador Juscelino Kubitschek, a fim de ultimar o recebimento da cota destinada à esta cidade, pela "Aliança para o Progresso". O convênio com o "Plano de Trabalho" da CAFE visa à construção de uma "Fundação Educacional" na capital fluminense.

* * *

• A BRIGA — Os desentendimentos entre os srs. Liad de Almeida, presidente da Comissão Artística e Cultural do Teatro Municipal de Niterói, e Álvaro Caetano (diretor vitalício do TM) vem provocando uma série de debates na Câmara dos Vereadores, onde o vereador Mário Bagueira Leal, apesar de sua ignorância do assunto, tornou-se advogado dêste último. Sôbre o fato, comenta-se que o sr. Valdemar Funes (calçado nos diplomas de cortesia que recebeu) será o mediador da pugna entre os dois dirigentes da única casa de espetáculos "culturais" de Niterói.

* * *

• "NOTAS" — O sr. Francelino França está anunciando que o IBC vai empregar 100 milhões de cruzeiros na cultura do café em terras fluminenses. *** Professôres e alunos da Escola de Serviço Social estiveram, em estudos, na Fundação Lar Operário Fluminense, ontem, dando início a uma nova modalidade de aula prática. *** O deputado Oliveira Rodrigues voltou a solicitar ao governador Badger Silveira providências para o problema de energia elétrica no distrito de Rialta, em Barra Mansa. *** O sr. Carlos Herval, vice-presidente do Canto do Rio, é um dos maiores pichadores de Niterói, sujando tôda a cidade com propaganda imunda dos produtos comerciais que representa. *** O sr. Almir Campos, diretor da DA da Prefeitura de Niterói, está anunciando que vai inaugurar novas instalações daquela repartição, uma das principais do Executivo.

"Economia" obriga a venda de açúcar em Niterói

NITERÓI — À frente de uma turma de 20 policiais o delegado Milton Nunes, titular da Delegacia de Economia Popular, obrigou o comércio varejista de Niterói e São Gonçalo a proceder no dia de ontem, a venda de seis mil quilos de açúcar aos consumidores que faziam filas diante de armazéns e mercearias. Ao receber informação sôbre a chegada de açúcar naqueles estabelecimentos, as autoridades locais se dirigiram ao local, forçando a venda do produto.

COAP

Enquanto isso a fiscalização da COAP autuou, em poucos dias, 130 firmas por infrações várias, com especialidade sonegação de açúcar.

A repressão não se cingiu apenas em Niterói, mas, também no interior fluminense, tendo sido autuadas em Cabo Frio — 11 firmas; Maricá — 11; Sampaio Corrêa — 4; Araruama — 5; São Vicente de Paula — 3; e Friburgo — 12.

No Mercado Santo Antônio (Travessa Desembargador Lima Castro em Niterói), a fiscalização obrigou seus proprietários a venderem o açúcar ao público pelo preço da tabela, pois verificou que o produto vinha sendo sonegado.

A repressão aos infratores da lei prossegue com energia.

PARA O INVERNO CASACOS DE COURO PLÁSTICOS EM TÔDAS AS CÔRES E MODELOS
CONFECÇÕES VILLELA LTDA. (atacado e varejo)
RUA BARÃO DO AMAZONAS, 395 — NITERÓI

Niteroiense já está procurando peixes: preços

NITERÓI — Apesar dos altos preços cobrados no principal Mercado revendedor de peixes, da Rua Visconde do Rio Branco, em Niterói o niteroiense promoveu, ontem, um verdadeiro "rush" para adquirir o pescado de diversas qualidades que substituirá a carne, nestes dias santificados.

Os peixes mais procurados foram os vendidos por preços que oscilavam em 200 e 380 cruzeiros, enquanto que os mais caros eram o badejo e robalo, vendidos, respectivamente, a 350 e 300 cruzeiros. Também eram encontrados peixes a partir de 120 cruzeiros, como a corvina (160 cruzeiros), parati (180 e 200 cruzeiros), xarel (180 e 250 cruzeiros). Os peixes mais comuns (tainha, pescadinha, garoupa e outros) não foram exibidos ao público comprador.

PREÇOS

A COAP de Niterói anunciava, onte, que o pescado poderá ser vendido, durante a "Semana Santa" com lucros para os devendedores, no máximo, de 30% (de 1ª), 20% e 15% (de 2ª) sôbre os preços cobrados no "Entrepôsto de Pesca", do Estado da Guanabara:

Foram os seguintes os preços do pescado, ontem, em Niterói:

Badejo	Cr$ 350,00
Robalo	Cr$ 300,00
Namorado	Cr$ 250,00
Enxôva	Cr$ 190,00
Carapiaú	Cr$ 180,00
Castanha	Cr$ 120,00
Cavalinha	Cr$ 110,00
Espada	Cr$ 150,00
Bagre	Cr$ 180,00
Guri	Cr$ 80,00

Comemorações da Semana Santa

NITERÓI — Dando prosseguimento à programação elaborada pela Igreja Católica para comemorar a Paixão de Cristo, será realizado, na Catedral de São João Batista, hoje, às 19 horas, o ofício das trevas, com a presença de todo o Cabido Metropolitano; amanhã (quinta-feira), Sagração dos Santos Óleos, às 8,30 horas, e, às 19 horas, comemoração da Ceia do Senhor, com o tradicional lava-pés, comunhão dos fiéis, procissão e desnudamento dos altares.

Na sexta-feira, às 15 horas, com a presença do arcebispo, será realizada a comemoração litúrgica da Paixão e Morte do Senhor. Canto da Paixão, adoração da Cruz, comunhão dos fiéis e processão do Entêrro, às 17 horas, havendo o descimento da Cruz, com sermão do arcebispo; sábado, a cerimônia da Vigília da Páscoa começará às 22 horas, havendo logo após missa solene e procissão; domingo, missas em diversos horários, ocasião em que a Igreja comemorará a Ressurreição de Cristo. Haverá, a 1 hora da madrugada, a procissão da Ressurreição, com a presença do arcebispo.

Sociais

R. DE MELLO

+ Adesões a Sinhàzinha
+ Inglês a jornalistas

VEM DESPERTANDO grande interêsse entre as agremiações de Niterói e São Gonçalo, a promoção do DIARIO CARIOCA e Bráulio Ramos, «Clubes de São João». Nada menos que 12 clubes estarão participando da festa que escolherá a mais bonita «Sinhàzinha», a exemplo do que aconteceu no ano passado, quando a srta. Vera Lúcia Pastana, representante do Grupo de Regatas Gragoatá, secundada por Marilza Guaraldi, do Humaitá e Luiza Iris Rosa, do Mauá, recebeu o título máximo. A promoção que terá início no dia 21, no Humaitá Atlético Clube, terá prosseguimento no Universal Mirim Esporte Clube, Clube dos Oficiais da Polícia Militar, Pioneiros, Caledônia, Líder, Gragoatá, Mauá, Country Clube de Niterói, entre outros. A parte musical da promoção estará a cargo do conjunto «Os Serenades».

•

OS FORMANDOS do Instituto Filgueiras realizaram, recentemente, o baile pró-formatura dos quartanistas, nos salões daquele estabelecimento de ensino. O evento contou com a presença de um grupo de representantes do Vitigal Praia Clube, que se encontra fazendo intercâmbio clubístico em tôda a Baixada Fluminense.

•

OS JORNALISTAS fluminenses terão agora oportunidade de estudar o idioma inglês, gratuitamente, graças a um oferecimento do Instituto Yázigi. As bôlsas de estudo, em número de dez, foram oferecidas pelo diretor daquele curso, professor Antônio Lôbo, e serão distribuídas aos jornalistas, segunda-feira, na sede do sindicato, entre 15 e 16 horas. A escolha dos bolsistas obedecerá ao critério de ordem de inscrição ou de sorteio, caso haja mais de dez inscritos. Por outro lado, também serão escolhidos cinco candidatos a financiamento de casa pela Caixa Econômica, de conformidade com o princípio estabelecido.

•

A DIRETORIA do Canto do Rio decidiu cancelar a matiné infantil programada para domingo de Páscoa, no Ginásio Caio Martins, muito embora o governador do Estado autorizasse a cessão. A diretoria da agremiação abriu mão da vesperal de domingo tendo em vista a necessidade de ser hospedada uma delegação universitária do Paraná naquele local.

•

ANIVERSARIA hoje, em Barra do Piraí, o sr. Osvaldo Cardoso de Sá, figura de grande estima em todo o município, e que será alvo de homenagens por parte de seus inúmeros amigos.

"Blitz" contra especulação na venda de remédios

NITERÓI — O delegado Milton Nunes informou que, a partir do dia 15 do corrente, a Delegacia de Economia Popular promoverá intensa campanha de repressão contra farmácias e drogarias que fazem especulação na venda de medicamentos.

Informou o titular da Economia Popular que, de acôrdo com a portaria n. 13, da COAP, os medicamentos deverão ser vendidos ao consumidor com uma margem de lucro máxima de 30 por cento sôbre as notas fiscais de aquisição do produto, mais os impostos incidentes sôbre as mercadorias, despesas, frete e correto.

"Barnabés" da Prefeitura recebem hoje

NITERÓI — A Divisão de Fazenda da Prefeitura de Niterói informa que efetuará hoje o pagamento dos funcionários diaristas. Também o salário-insalubridade referente ao mês de janeiro será pago hoje aos contínuos, lixeiros e pessoal que trabalha no asfaltamento e desobstrução de rios e canais.

CAIXA ECONÔMICA FEDERAL DO ESTADO DO RIO

CARTEIRA IMOBILIÁRIA

A Comissão encarregada do estudo da proposta para aquisição de terrenos destinados à construção de conjuntos residenciais, avisa aos interessados que as propostas deverão ser apresentadas à referida Comissão, na Avenida Amaral Peixoto n.º 178, 3.º andar.

CONDIÇÕES MÍNIMAS EXIGIDAS

LOCALIZAÇÃO: Niterói ou São Gonçalo

ÁREA: Contendo, no mínimo, duzentos e cinqüenta (250) lotes.

TOPOGRAFIA: Terreno nivelado ou com ligeiros acidentes, não estando sujeito a inundações, bem como, não tenha qualquer serviço de terraplenagem ou obra de arte a ser realizado.

URBANIZAÇÃO: Ruas abertas e niveladas, lotes demarcados e meio-fio assentado.

ÁGUA: Que seja dotado de rêde normal de abastecimento de água potável ligada à rêde geral ou de fácil ligação.

LUZ: Que seja provido de fôrça e luz ou de fácil e imediata ligação.

TRANSPORTE: Que seja servido por meio de comunicação próxima.

LEGALIZAÇÃO: Título de propriedade e respectiva transcrição e planta aprovada pela Prefeitura local.

A COMISSÃO:

JOSÉ LUIZ SALLES
ZALY FERNANDINO DE MORAES
LAIS CAMARATE

DC CONSEGUE SOLUÇÕES DE EMERGÊNCIA PARA O TRANSPORTE DO NORTE FLUMINENSE

NITERÓI — O deputado Daso Coimbra estêve, ontem, no gabinete do ministro da Viação e Obras Públicas, a fim de estudar com os técnicos daquele Ministério as possibilidades do retôrno dos ramais ferroviários Cantagalo-Portela e Conceição de Macabu-Santa Maria Madalena, onde tomou conhecimento ser impossíveis e impraticáveis tais soluções, em virtude do nôvo sistema usado, principalmente, pela contenção de despesa imposta àquela Pasta.

Enquanto isso, o deputado pessedista iniciou conversações e estudos no afã de encontrar soluções imediatas, as quais não considera ideais, mas as únicas praticáveis, para, mais tarde, tentar as definitivas.

Depois dos estudos iniciais, os técnicos do MVOP e o deputado DC concluíram que:

1— O Departamento dos Correios e Telégrafos pode entregar mensagens, naquela zona, com carros daquele DCT, para o que o sr. Daso Coimbra já manteve contatos com o diretor daquele departamento;

2 — A fim de solucionar o escoamento dos produtos oriundos da região serão usados as viaturas da Leopoldina, cobrando preços iguais às taxas ferroviárias.

Iniciadas obras de interligações na Baixada: Badger

NITERÓI — O governador Badger Silveira deu início, segunda-feira, a várias obras de interligações rodoviárias nos municípios da baixada fluminense e presidiu à inauguração do calçamento Belford Roxo-São João de Meriti, obra iniciada no govêrno Roberto Silveira e posteriormente incluída no Plano de Ajuda aos municípios da Baixada, do governador Badger Silveira.

As obras de pavimentação nos municípios de Duque de Caxias, Nilópolis, São João de Meriti e Nova Iguaçu perfazem uma extensão de 10 quilômetros e estão orçadas em cêrca de 150 milhões de cruzeiros, verba que o governador conseguiu incluir no orçamento da União para 1963.

Durante sua estada em Nilópolis o governador estêve acompanhado do secretário de Obras Públicas, deputado Egídio Mendonça Thurler. (Na foto com o sr Badger Silveira .

Na semana vindoura o chefe do Executivo voltará a Nova Iguaçu para reiniciar obras do setor de energia elétrica do município.

Continua o pagamento dos servidores

NITERÓI — O Tesouro fluminense efetuará, hoje, o pagamento externo dos servidores da Secretaria de Segurança Pública, inclusive guarda de Trânsito, dos vencimentos relativos ao mês de março.

Também serão pagos, hoje, os funcionários das Secretarias de Obras Públicas, Comunicações e Transportes, Energia Elétrica, Educação e Cultura (Efetivos e extranumerários) e os professôres das Escolas Aurelino Leal, Henrique Laje, Engenharia, Instituto de Educação, Liceu Nilo Peçanha, e Escola de Serviço Social.

PROSSEGUIRÁ DIA 15

Em virtude dos próximos dias santificados, sòmente no dia 15 será reiniciado o pagamento do funcionalismo estadual.

Os servidores, inclusive, inativos, que não receberam nos dias determinados pela tabela, serão pagos nos dias 18 e 19 do corrente.

Deputados temeram intervenção
Sublíminar ganha filme no Rio

SOCIEDADE — Jean Pouchard

OS deputados estaduais foram os que mais se preocuparam com uma possível intervenção na Guanabara. Na semana passada o nervosismo e os grupinhos formados no plenário, antes das sessões, eram constantes. Um certo (e conhecido) parlamentar chegou a perguntar, muito sério, a um seu companheiro se a intervenção poderia atingir ao Legislativo. Ante a resposta afirmativa, declarou "ser inteiramente contrário..."

◆

ALMOÇANDO no Terrace, os senadores Lourival Fontes, Arnon de Melo e o general Nélson de Melo: política.

◆

REUNIDOS em um jantar, após a convenção da UDN carioca, os srs. Bilac Pinto, Mauro Magalhães e Mac Dowell Leite de Castro: sucessão presidencial e estadual.

◆

ESTÃO ainda no papel, mas já existem dois grupos visando apoiar políticos para as eleições de 65, na Guanabara: Movimento Popular Carlos Lacerda e Movimento Popular Elói Dutra.

◆

APESAR de ser favorável à divisão da Guanabara em municípios, o deputado João Machado, do MTR, tentou evitar o Plebiscito de 21 de abril. Acha que o NÃO vencerá novamente.

◆

AS senhoras Marlene Serrador e Olga Niemeyer são assíduas frequentadoras do "Toni Cabeleireiros".

◆

O Sr. Luís Campos afastou-se da diretoria da Lopes Sá e está brigando com a firma na Justiça. A LS mantém-se atualmente com capital de um grupo belga.

◆

O CLUBE Fazenda da Grama programou uma série de reuniões — dançantes e esportivas — para a Semana Santa. No sábado haverá o baile de Aleluia, com orquestra e atrações da Guanabara. O sr. Aloísio Campos, grande incentivador e eficiente dirigente, pretende realizar, inclusive, bingos e gincanas automobilísticas.

◆

O PRIMEIRO filme abordando a técnica subliminar foi apresentado na semana passada a um pequeno público, nos estúdios da Paramount. A película foi produzida por Pedregal Filmes e deixou ótima impressão aos "experts" que a assistiram. Sua pré-estréia será realizada dentro de poucos dias, em benefício de uma creche, a ser inaugurada pelo Lions Club de Vila Isabel.

◆

O LIONS Clube da Tijuca iniciou campanha visando distribuir livros aos estudantes pobres. Qualquer um pode participar da promoção; basta enviar, para a sede do Tijuca Tênis, os livros didáticos que não mais necessitar. Êles serão endereçados aos alunos que dêles estão precisando. Também serão bem recebidos os romances e livros de literatura.

◆

APESAR da grande propaganda, contando sôbre "blitz" e "batidas" policiais, a Tijuca é hoje um dos bairros menos policiados. O sr. Gustavo Borges deveria dar uma passadinha pelo Restaurante Eden, na Praça Saens Peña, para ver principalmente o número de "play-boys" e desordeiros que impedem, inclusive, a passagem dos pedestres. Já que os distritos estão com ordem até mesmo de matar, vale a pena insistir para que as autoridades cariocas moralizem um dos mais simpáticos locais da cidade e evitem que maus elementos prejudiquem a vida dos tijucanos, povo reconhecidamente ordeiro, mas que vem se prejudicando com um grupo pequeno, mas ativo, de "filhinhos de papais".

◆

Nilton Santos manteve demorada conversa com conhecida firma de imóveis: vai vender dois de seus apartamentos na Av. Atlântica.

◆

E VAMOS ver Chica da Silva no Country Club Quitandinha, sábado. Tchau.

Clara esclarecida

TEATRO — Paulo Francis

CÔMICAS ao extremo as notícias de convocação de atôres para participarem do "O Círculo de Giz Caucasiano", de Brecht, pelo Teatro Nacional de Comédia. Ninguém ignora a quem caberá o principal papel feminino. Há tempos, Gianni Ratto quis encenar êste texto de Brecht no mesmo TNC. Ao apresentar o elenco, a idéia foi afastada pelo diretor do SNT, sr. Edmundo Moniz, sob a pitoresca alegação de que o autor era "stalinista". O motivo do cancelamento é o mesmo da encenação atual da peça. Um problema de papéis e de papel humano, principalmente. O diretor de agora, José Renato, topa tudo. Vem até de encenar uma Paixão de Cristo para esta semana.

AINDA mais cômoda é a notícia que chegou ao meu conhecimento ontem, que Maria Clara Machado havia sido exonerada pelo governador Cl. por ser comunista. Aí está, Clara, a paga que você recebe por ter votado em CL. E' vivendo que se aprende.

—•—

A ESTRÉIA (para a crítica) de "Desde os Tempos de Eva", de Priestley, no Copacabana, foi perturbada pelos rumôres de prisão iminente do general Osvino. Lacerda, além de nada fazer pelo teatro, ainda coloca o seu "bureau de guerra psicológica" prejudicando os profissionais. O gênero, como o povo desde os tempos de Eva, continua sôlto para o bem-estar de (quase) todos e felicidade geral da Nação.

—•—

O MOTIVO real do recém-adquirido ódio do governador a Maria Clara é o fato de ela ter cedido o Teatro Municipal numa noite do ano passado para um festival de samba patrocinado pela UNE. Clara cometeu o êrro fatal de supor que o TM pertencia ao povo, como o imaginou Artur Azevedo e como indica o seu nome. O Municipal, no presente govêrno, pertence apenas aos grã-finos.

Reformas de cúpula

ESPETÁCULOS — Mister Eco

DOZE anos de fazer crônicas sôbre espetáculos e seus derivados fizeram-me proprietário de um arquivo fotográfico com cêrca de cinco mil flagrantes e poses em sua maioria das mulheres bonitas dos nossos palcos e adjacentes. De há muito, por conveniência técnica, não são publicadas fotografias neste canto de página. E alguém disse que, embora a ausência da agradável paisagem para os olhos do leitor o cronista prescindia perfeitamente do recurso. Fiquei envaidecido.

Dei-me, dia dêstes, a rever o arquivo. Êsses arquivos, geralmente, representam um patrimônio valioso do jornalista, constituem-se em manancial de pesquisa a qualquer momento de fácil consulta, dirimindo dúvidas e ilustrando. Foi, todavia. O meu, pelo menos, já não é mais.

O advento da cirurgia plástica transformou o meu arquivo em depósito de material arcaico, obsoleto, quase sem serventia. O processo de recauchutamento facial — principalmente — por que têm passado muitas das nossas artistas, inutilizou o arquivo. Digo facial — principalmente — porque a beleza feminina, na moderna conceituação, tem o seu ponto culminante no apêndice nasal, nêle se operando desbastamentos, arrebitamentos e outros melhoramentos.

A eliminação dos pés-de-galinha com o conseqüente rasgar de pálpebras — diz-se amendoar — a eliminação das papadas e das rugas complementam a reforma de cúpula. Há, certamente, os exageros como o caso daquela artista carioca atualmente no Recife, que, de tanto esticar as pálpebras, hoje dorme com os olhos abertos...

Atenho-me ao rosto feminino porque o que mais se modificou no meu arquivo. Há outros problemas de restauração solucionados pela cirurgia plástica mas que dizem respeito, em sua periculosidade mais nos fabricantes de artefatos de borracha, os quais, do jeito que as coisas vão, terão que retirar determinados produtos dos seus catálogos de venda. Até está Concciele que não me deixa mentir.

Mas o que lhes quero dizer é que o meu arquivo me decepcionou. Não tem mais o valor que eu julgava servindo apenas, e talvez, para anúncios do tipo em era assim e fiquei assim. E seria até o caso de pedir vultosa indenização aos Pitanguis e aos Fabrinis.

O ESFÔRÇO

SOFREU muito o locutor Luís Mendes para descrever o "vídeo-tape" da luta de Eder Jofre com Aoki, projetado pelo Canal Treze. Sempre que o Mendes começava a falar metiam um anúncio no meio e a sua palavra era retida. Mas o Mendes não se entregou. Quando pegou embalagem mais que descrever a luta se pôs a tecer elogios à TV-Rio pelo esfôrço, pelo tremendo esfôrço, pelo hercúleo esfôrço em poder dar ao espectador os "rounds" da luta. E o curioso é que quem pagava o programa era a Willys Overland e quem enchia o japonês de bofetões era o Éder Jofre.

TORNIQUÊTE

EXCELENTE Oduvaldo Viana Filho no último programa "Noite de Gala", entrevistando o deputado Amaral Neto. Escorregando como uma lesma das perguntas que lhe eram formuladas, algumas repetidas insistentemente, o parlamentar nada respondeu de concreto e evidenciou a inteligência e a acuidade de Viana Filho, que se não deixou envolver pelas fugas e pelas tergiversações.

●

CHORRILHO — Na noite de sua estréia no Bon Gourmet, a trinta do corrente, Sílvio Caldas servirá aos convidados galinha de môlho pardo por êle mesmo preparada. ● Submetida ontem, em São Paulo, a uma operação plástica a cantora Carminha Mascarenhas. Carminha que deveria completar trinta e três anos domingo próximo, fará sòmente vinte. ● Quem também se recauchutou foi a vedeta Anilza Leoni. A bela Leoni já pode usar vestidos decotados e biquíni. ● Homenageado no Clube do Cinema e com um almôço na ABI o ator português Antônio Vilar. Promoção do seu amigo Joaquim Meneses. ● Marcada para o dia dezoito próximo a inauguração do restaurante "Garrafão" na Praia Vermelha, ao lado da estação do bondinho. A boate "Casagrande" virá depois. ● Mais um clube na cidade. O Clube do Parque, que se destina a congregar homens do mais alto gabarito social e econômico. Ibraim Sued faz parte da diretoria. ● Dia cinco de julho, inauguração da pista de gêlo do Country Club Quitandinha, com um grande festival no qual tomarão parte artistas estrangeiros. ● Têrça-feira próxima apresentação da coleção de modelos de Jacques Heim, às dezessete horas, no quinto andar da Mesbla. ● Ao leitor Muniz Silveira, êste cronista informa que ainda não foi ver de perto o Top Club, para informá-lo melhor, porque aguarda solução de um pedido de empréstimo feito ao Fundo Monetário Internacional. ● Abelardo Figueiredo vai produzir para a TV-Rio uma série de programas sôbre as revistas de Válter Pinto. Oba! não faltará. ● Aquela "cantora" La Rondinella, que saiu aqui ontem juro que não a conheço. E cantina mesmo. ● O conjunto musical liderado por Johnny Alf e mais o cantor George Green foram contratados pelo Top Club. ● Movimentado o coquetel da revista Roteiro do Rio, no Bon Gourmet. ● E tomem nota: quem não arrisca não petisca.

Calouros de Filosofia darão baile
Chica da Silva na Aleluia da Serra

NOS CLUBES — Nelson Jorge

A FACULDADE Nacional de Filosofia vai realizar no próximo dia 18 de maio um elegante baile no salão do Clube de Regatas Guanabara em homenagem à turma de calouros dêste ano. Os convites podem ser adquiridos na própria Faculdade. O fundo musical será de Zito Righi.

JACQUES HEIM

O SIMPÁTICO Zacarias do Rêgo Monteiro envia convite para o coquetel que será oferecido à imprensa para apresentar a nova Coleção de Jacques Heim, em "Avant-Première", no próximo dia 16 de abril, às 17 horas. "Merci".

Garnier

O EFICIENTE advogado Geraldo Barbosa reassumiu a direção social do Garnier e já começou a movimentar o clube, que, aliás, está no seu mês de aniversário. No próximo dia 30 acontecerá o seu baile de aniversário musicado pelo excelente conjunto do "7 de Ouro". O traje será a rigor.

Jequiá

O SR. Odair Lírio Siqueira vice-presidente de Relações Públicas do Jequiá é um dos "Melhores do Ano" envia a programação do Jequiá para o mês. O governador, que tem a sua melhor programação para o próximo dia 30 de abril com a "Noite do Charme", com a participação de manequins profissionais no desfile que será apresentado e com sorteio de valiosos prêmios para os que reservarem mesas. Traje passeio.

Country Quitandinha

"MERCI" à diretoria do Country Club Quitandinha pelo envio de convites para a grande festa de sábado de Aleluia, quando serão apresentadas as mais importantes Alas do Acadêmicos do Salgueiro numa festa em traje passeio e com sorteio de valiosos prêmios.

Sampaio & Eleições

COMEÇAM a surgir os nomes para sucessão do sr. José Padilha, atual presidente do Sampaio Atlético Clube, cujo mandato expira no mês de maio. Os nomes que estão aparecendo na "Oposição" e "Situação" ainda são duvidosos, esperando-se que, de última hora, venham a surgir os candidatos fortes das duas correntes.

Ainda os "Foliões"

PARA festejar o sucesso do carnaval passado, o Bloco carnavalesco "Foliões de Botafogo" realizou uma concentração-monstro de agravo nos que andam dizendo por aí que, passado o carnaval, todos esquecem as côres e magias da grande festa brasileira. Os "Foliões", como tais que são, no grande encontro de domingo deram autêntico "show" de samba de morro, com suas bonitas cabrochas e seus exímios passistas. Houve, além da demonstração sambística, um concorrido "comes e bebes", com saborosas "batidas" e um gostoso e farto churrasco. Agravo com a platéia silenciada, principalmente levando-se em consideração a categoria dos "Foliões de Botafogo".

Karimen Romey

A EXCELENTE declamadora cearense, carioca por implantação, Karimen Romey vem semanalmente se apresentando no "Clube da Poesia", com seu estilo bonito e grande. Karimen, a adorável excêntrica, também excelente atriz, afastou-se um pouco do teatro para outras platéias silenciarem ante sua mágica vocação de declamadora. Muitos às vêzes choram com a declamação dessa divulgadora das musas alheias, ela que também lembra uma musa do estilo "bossa-nova". E' delicioso ouvir Karimen, mesmo longe dos refletores dos palcos.

●

Gisela vai

PARTINDO para São Paulo dia 28 a vedeta Gisela Greco, que vai estrelar a Companhia de "Silva Filho" no Teatro Natal. Os paulistas esperam a curvilínea Gisela com mais ansiedade do que a volta de Jânio (que foi fraquinha), vindo de Londres ou do que a posse de Ademar, depois daquela vitória que ninguém (para sermos francos) esperava ● Por hoje é só, pois não há melhor fim de qualquer coisa (de dia, de noite ou mesmo de coluna) do que com "miss" Greco.

Vilma recebeu bem: SP
Leila se prepara: altar

JOVEM SOCIETY — Barão Siqueira Jr.

DOMINGO o Country fervilhava de brotos e superbrotos que aconteciam em grande estado de elegância em seus jardins e no acolhedor barzinho, para papos, danças e saber os últimos "potins" da jovem guarda. Viam-se: Ana Luiza Padilha, Silvinha Ministério, Ana Cecília Rupp, Sheila Vilela, Patrícia Assunção, Maria Inês Veiga, Marise Dodsworth Martins, Inga Janer, Lúcia Meira Lima e muitos outros.

SAINDO da sessão das 6, do Metro Copacabana, na tardinha de domingo a debutante oficial de 63 Ângela Vitória Dória Machado com o simpático Ricardo Lessa Bastos, com esticada no Iate. Ângela Vitória estava elegantérrima e cada vez mais bonita.

—•—

A ELEGANTE Luiza Maria Fróis da Cruz subindo a Serra Petropolitana, a fim de passar a Semana Santa em companhia dos papais. "Week End" com piscina e cineminha.

—•—

MUITO elogiado pela crítica especializada o retrato a óleo que o pintor português Jorge Moreira fêz da bonita Elídia de Góis com seu famoso cão dinamarquês, e que dentro em breve será exibido na Galeria Bonino.

—•—

DRINCANDO com amigas na Pérgula de Copa, na tardinha de ontem, a paulista Ana Maria de Sousa Dantas, que estava como sempre muito elegante e bonita.

—•—

FOI um sucesso o jantar da quatrocentona Vilma Lara Pais de Barros, em sua mansão de Morumbi, no último sábado, com a presença do "Young Set" paulistano. Ela apagou 16 velinhas em grande estilo e depois houve ensaios de "Madison".

—•—

DEFRONTE ao Copa, na manhã ensolarada de domingo, as bonitas Maria Victoria Ponce, as irmãs Torterolli e Angélica Príncipe. Bolavam programa para o Itanhangá.

—•—

DANDO os retoques finais em seu vestido de noiva a bonita Leila Teixeira Martins, que subirá ao altar em 20 próximo, na Matriz de Santa Margarida Maria da Lagoa. Nesta tardinha ela se tornará senhora Sérgio Ferreira Leandro.

—•—

CRISTIANA Lisboa circulando de aliança na mão direita, nos lugares em voga da cidade. Dizem que o felizardo é uma conhecida figura da sociedade e viúvo.

—•—

A CONHECIDA Flávia Dante Costa, que atualmente circula na paulicéia, só pretende retornar ao Rio depois da Semana Santa. Alguém a retém nas plagas da Terra da Garoa.

Cuba e Uruguai na Bienal Paulista

ARTES — Antônio Bento

VÁRIOS países americanos comparecerão à próxima Bienal de São Paulo. Particularmente, a contribuição da América Latina constitui um dos mais proveitosos aspectos dessa competição artística, pois através dos seus artistas os povos dêste hemisfério estabelecem até certo ponto um intercâmbio cultural que tem sido negligenciado. Parece estranho, mas a verdade é que cada país latino-americano possui mais conhecimento, individualizadamente, do que ocorre na Europa e nos Estados Unidos que daquilo que se passa entre vizinhos, tão aparentados pela língua e pelos destinos comuns.

Assim, a cada Bienal, o interêsse da seção latino-americana, só dessa maneira se pode qualificá-la, generalizadamente, assume uma importância invulgar, destacando-se para o exame e o estudo dos críticos e especialistas em arte, êsses aspectos da atividade dos pintores, desenhistas e gravadores, tanto naquilo que se designa como arte autóctone, derivada de uma preocupação regional e popular, como oriunda dos resíduos ameríndios que ainda permanecem num fundo cultural. Por outro lado, essas caracterizações sofrem a influência e as distorções da arte erudita européia, no intenso amálgama que se processa pelas viagens de estudo e pela renovação operada neste século, nos grandes centros europeus, tornados pontos de atração para a produção dos artistas latino-americanos. Em idas e vindas, êsses artistas trouxeram para a América tôdas as modificações incutidas na pesquisa e na criação das novas correntes de pintura e escultura do Velho Mundo. O rico substratum local alimenta-se, de tal maneira, de uma constante e variada influência das velhas culturas européias e das idéias modernas que informam a arte contemporânea.

Entre os países que se adiantaram na organização de suas representações, dois, e dos mais importantes, já forneceram os dados referentes à sua participação; trata-se de Cuba e do Uruguai.

A representação de Cuba, dirigida pelo comissário sr. Feliz Pita Rodrigues, compõe-se dos pintores Eduardo Abela, Amélia Peláez, René Portocarrero, Mariano Rodríguez, Raúl Millián, Servandro Cabrera Moreino, Luís Martínez Pedro, Hugo Consuegra e Antonia Eiriz, com sete trabalhos cada um. O gravador Carmelo González apresentará trinta gravuras e o escultor Tomás Oliva dez esculturas. Está encarregado da montagem da exposição cubana o sr. Juan Tapia Ruano. Serão representantes do realismo socialista os expositores cubanos?

Quanto ao Uruguai, enviará uma representação de quarenta trabalhos, na sala geral, e uma seleção de obras do destacado pintor uruguaio já falecido, Rafael Barradas, numa sala especial. Os componentes da representação uruguaia são os pintores José Gamarra, Jorge Paez e Jorge Damiani e o desenhista Nélson Ramos. Será comissário o arquiteto Luís García Pardo.

Noticiário

● Estão abertas, no Museu de Arte Moderna do Rio de Janeiro, exposições de pintura mexicana moderna, arte industrial da Tcheco-Eslováquia e de gravuras de Odeto Guersoni.

● A Galeria Montmartre Jorge está apresentando uma mostra da pintora Lucelo Laribe.

● O jovem pintor Gastão Manoel Henrique expõe presentemente, na "Petite Galerie".

● Em Fortaleza, será reaberto êste mês, o "Salão Abril", há vários anos interrompido.

● Sob os auspícios do Itamarati, a pintora Maria Helena Andrés fará, na segunda quinzena dêste mês, uma exposição em Santiago do Chile.

● Arcângelo Ianeli vai expor na "Petite Galerie", a partir da próxima segunda-feira, às 21 horas.

REGISTRO

FAZEM ANOS HOJE:

SENHORES:
Osvaldo Pilar; Manuel Sousa Sobrinho; Américo Batista; Hélio Silva; Alberto Wolff Teixeira; Antônio Ezequiel Dias; Armando Pereira de Sousa Filho; Luís Aníbal Falcão; Mílton Silva Maia.

SENHORAS:
Albertina Alves Abunahosa; Eunice Oliveira Carreiro; Déa de Brito Pereira.

MENINOS:
Eduardo, filho do casal Jaime-Helena Vilhena Leite; José, filho do sr. José da Silva Guimarães e da sra. Edite de Oliveira Guimarães.

MENINAS:
Ana Alice, filha do casal Abdon Nagib Gazal.

Nascimentos

Com o nascimento de garrido menino, está enriquecido o lar do sr. Bartolomeu Canto e da sra. Maria Espíndola Canto.

Casamentos

Com a senhorinha Iraide Campos, casou-se o médico dr. José Maria.

Falecimentos

Faleceu nesta capital o jornalista Arístides Vilas Boas, um dos mais antigos sócios da Associação Brasileira de Imprensa. Admitido na Casa do Jornalista em 1931, o confrade Arístides Vilas Boas foi um dos mais ativos militantes da imprensa carioca. A diretoria da ABI manifestou seu pesar à família enlutada e fêz hastear seu pavilhão em funeral, além de ser comparecido ao entêrro representado por uma comissão de associados.

SEBASTIÃO JOSÉ FRANÇA DOS ANJOS — LUIZ LYRA — AYRTON CARVALHO JUNQUEIRA — RAFAEL JOSÉ FRANÇA DOS ANJOS — ALIF PALIS

ADVOGADOS

Escritório: Rua Senador Dantas 117 — 14.º andar — Grupos 1431/32 — Telefone: 56-3672

TEATROS

CARTAZ

- DE BOLSO — "Família Pouco Família" — ("George and Margareth") — Comédia de Gerald Savory, em tradução de Aurimar Rocha, sob a direção de Antônio de Cabo, com cenários de Napoleão Moniz Freire e interpretação de Márcia de Windsor, Aurimar Rocha, Isolda Cresta, Guilherme Dicken, Vanda Critiskaia e João Paulo Adour. Às 16 e 21 horas (Tel.: 27-2122)
- CARLOS GOMES — "Minha Querida Lady" — ("My Fair Lady") — Comédia musical de Alan Jay Lerner e Fredric Loewe baseada na peça "Pigmaleão" de Bernard Shaw, traduzida por Henrique Pongetti e Vitor Berbara; direção de Gregory Kayne segundo a montagem original de Moss Hart, cenários e figurinos de Cecil Reston, coreografia de Hanya Holm com Bibi Ferreira, Edson França, Jaime Costa, Sérgio Viotti, Susana Negri, Elza Gomes, Hélio Paiva e outros. Às 16 e 21 horas (Tels.: 22-7581 e 42-4983)
- MEIA-NOITE — "Desde os Tempos de Eva" de J. B. Priestley. Tradução de Roberto de Cleto. Intérpretes: Rosita Tomaz Lopes, Napoleão Moniz Freire, Maria Helena Dias, Érico Freitas, Sílvia Barroso e Maurício Barroso. Sessões, às 22 horas. Sábados e domingos, às 21 e 23 horas. Vesperais, às 17 horas, quintas e domingos (Tel.: 57-1818)
- DULCINA — "Oito Mulheres" — Comédia, com Maria Sampaio, Dulcina de Morais e outros. Às 16 e 21 horas (Tel.: 32-5817)
- GINÁSTICO — "Meu Amor é Traiçoeiro" — Comédia dramática de costumes, com direção de Manuel Santos Carvalho, cenografia de Manuel Lima. Artistas: Laura Alves e Artur Lemedo. Cia. Portuguêsa. Produção de Vasco Morgado. Às 16 e 21 horas (Tel.: 42-4521)
- MAISON DE FRANCE — "Oto Lara Resende ou Bonitinha, Mas Ordinária" — Peça de Nélson Rodrigues pelo Teatro Nôvo, com direção e cenários de Martim Gonçalves e tendo como principais intérpretes Teresa Raquel, Deraldo Loureiro, Sebastião Vasconcelos, Fregolente e Aurora Aboim. Às 16 e 21 horas (Tel.: 52-3456)
- MESBLA — "Três em Lua-de-Mel" — Comédia de Ribeirinho e Henrique Santana, sob a direção de Floriano Faissal com Rodolfo Maier, Daise Lucidi, André Vilon, Iara Cortez, Delorges Caminha, Manuel Pêra e outros. Às 16 e 21 horas (Tel.: 42-4880)
- NACIONAL DE COMÉDIA — "O Melhor é Rir", com Ricardo Bandeira (mímica). Às 16 e 21 horas (Tel.: 22-0367)
- RIVAL — "A Lagosta Nossa" revista de Gomes Leal, com Sônia Mamede, Costinha e Brigitte Blair. Às 16, 20 e 22 horas (Tel.: 22-2721)
- TEATRO DO RIO — "Roleta Paulista" de Pedro Bloch, com Renata Fronzi e grande elenco. Às 21,15 (de têrça a sexta-feira). Sábado às 20,15 e 22,15. Domingo às 16 e 21. Às quintas-feiras vesperal, a preços reduzidos, às 16 horas. Tel.: 25-4155)
- SANTA ROSA — "A Mandrágora" — Comédia de Maquiavel, com direção de Augusto Boal, cenários de Paulo José Gomes de Souza, música de Damiano Cozella e tendo como intérpretes Gian Francesco Guarnieri, Paulo José, Juca de Oliveira, Mílton Gonçalves, Isabel Ribeiro, Miriam Muniz, Nilda Maria e Fauzi Arap. Às 16 e 21 horas. (Tel.: 47-8541).

CINEMAS

CENTRO

- PLAZA — 23-1097 — "Pôncio Pilatos". (Censura livre) com Jean Marrais e Jeanne Grain.
- METRO PASSEIO — 23-6490 — "O Grande Motim" (Proibido até 10 anos) com Marlon Brando e Trevor Howard.
- PALÁCIO — 25-0838 — "O Matador". (Proibido até 10 anos) com Gregory Peck e Jean Parker.
- ODEON — 22-1508 — "O Pirata Negro". (Censura livre) com Ricardo Montalban.
- IMPÉRIO — 22-9346 — "Gigot". (Proibido até 10 anos) com Jackie Gleason.
- PATHÉ — 22-8795 — "O 7º Jurado" (Proibido até 18 anos) com Bernard Blier e Daniele Delorme.
- REX — 22-6327 — "Pepe" (Censura livre) com Cantinflas.
- RIVOLI — "Paraíso dos Nudistas". (Proibido até 18 anos) e "Rikongozi Mestre Caçador".
- VITÓRIA — 42-9020 — "O Milagre de Ana Sullivan". (Proibido até 10 anos) com Anne Bancroft.
- CINEAC — 42-6024 — "O Beijo de Judas". (Proibido até 10 anos) com Rafael Rivelles.
- IRIS — 42-4063 — "Noites de Rasputin". (Proibido até 18 anos) e "Contra a Lei".
- SÃO JOSÉ — 42-0562 — "José Vendido no Egito" (Censura livre) e "Eu Sou o Tal".
- PRESIDENTE — 42-7128 — "Divórcio à Italiana" (Proibido até 18 anos) e "Sai Dessa Recruta".
- FLORIANO — 49-9974 — "Obsessão Macabra" (Proibido até 18 anos) e "O Palhaço o Que é ?".

ZONA SUL

- LEBLON — 27-7805 — "O Matador" (Proibido até 10 anos) com Gregory Peck.
- PAX — 27-6621 — "Quem Viu Quem Matou ?". (Proibido até 14 anos) com Artur Kennedy.
- MIRAMAR — "O Milagre de Ana Sullivan" (Proibido até 10 anos) com Anne Bancroft.
- RIVIERA — "O 7º Jurado". (Proibido até 18 anos) com Bernard Blier e Daniele Delorme.
- ROYAL — "Os Dez Mandamentos". (Proibido até 10 anos) com Charlton Heston.
- CARUSO (Copacabana) — 27-5159 — "O Fantástico Super Homem". (Censura livre) com Fred Mac Murray.
- ASTÓRIA — 47-0466 — "Pôncio Pilatos" (Censura livre) com Jean Marrais e Jeanne Grain.
- PIRAJÁ — 47-2668 — "Sangue de Apache". (Proibido até 10 anos) e "Papai Fanfarrão".
- IPANEMA — 47-3806 — "Lábios Vermelhos" (Proibido até 18 anos) e "Barnabé tu és Meu".
- ALVORADA — 27-2936 — "Morangos Silvestres". (Censura livre)
- VENEZA — "O 7º Jurado" (Proibido até 18 anos) com Bernard Blier e Daniele Delorme.
- ROXY — 36-6345 — "Gigot" (Proibido até 10 anos) com Jackie Gleason.
- COPACABANA — 57-5134 — "O Milagre de Ana Sullivan" (Proibido até 10 anos) com Anne Bancroft.
- ART PALÁCIO (Copacabana) — 57-2795 — "Eclipse". (Proibido até 18 anos) com Alain Delon e Mônica Vitti.
- FLÓRIDA — 37-7141 — "José Vendido no Egito" (Censura livre) com Geoffrey Horne e Belinda Lee.
- KELLY — "Ivanhoé" (Proibido até 10 anos) com Robert Taylor.
- METRO COPACABANA — 47-9898 — "O Grande Motim" (Proibido até 10 anos) com Marlon Brando e Trevor Howard.
- BRUNI (Copacabana) — "Quem Viu Quem Matou ?" (Proibido até 14 anos) com Arthur Kennedy.
- PARIS PALACE — "E a Vida Continua". (Censura livre) com Gary Grant e Jean Arthur.
- RICAMAR — 37-9932 — "Quem Viu Quem Matou ?". (Proibido até 14 anos) com Arthur Kennedy.
- RIAN — 36-6614 — "Pepe" (Censura livre) com Cantinflas.
- NACIONAL — 22-0672 — "Golias Contra o Gigante" (Proibido até 14 anos).
- BOTAFOGO — "Terra do Inferno" (Proibido até 10 anos).
- GUANABARA — 26-9339 — "Cupido Não Tem Bandeira" (Censura livre) com James Cagney.
- ÓPERA — 46-7218 — "José Vendido no Egito" (Censura livre) com Geoffrey Horne e Belinda Lee.
- PAISSANDU — "E a Vida Continua" (Censura livre) com Gary Grant e Jean Arthur.
- SÃO LUÍS — 26-7450 — "O Círculo do Mêdo" (Proibido até 18 anos) com Gregory Peck.
- POLITEAMA — 25-1143 — "Em Cada Sonho um Amor" (Censura livre) e "Papai Fanfarrão".
- AZTECA — 45-6813 — "Quem Viu Quem Matou ?" (Proibido até 14 anos) com Arthur Kennedy.
- BRUNI (Flamengo) "O Fantástico Super Homem" (Censura livre) com Fred Mac Murray.

ZONA NORTE

- RIO BRANCO — 43-1639 — "A Fera do Forte Bravo". (Proibido até 10 anos).
- MADRID — 48-1184 — "O Pirata Negro" (Censura livre) com Ricardo Montalban.
- SANTA ALICE — 38-9993 — "O Círculo do Mêdo". (Proibido até 18 anos) com Gregory Peck.
- BRITÂNIA — "Quem Viu Quem Matou ?" (Proibido até 14 anos) com Arthur Kennedy.
- AMÉRICA — 48-4319 — "Pepe" (Censura livre) com Cantinflas.
- NATAL — 48-1486 — "Obsessão Macabra" (Proibido até 18 anos) e "E' a Maior".
- FLUMINENSE — 28-1404 — "Mulher de Fogo" (Proibido até 14 anos) e "A Irmã Branca".
- HERMIDA — "Clamor do Sexo" (Proibido até 18 anos) e "Juventude Transviada".
- ROMA — "A Tortura do Silêncio" (Censura livre).
- TIJUCA — 48-4318 — "Obsessão Macabra". (Proibido até 18 anos) e "O Homem do Sputnik".
- MARACANÃ — 48-1910 — "O Corcunda de Roma" (Proibido até 18 anos) e "Êsse Milhão é Meu".
- CARIOCA — 28-8178 — "O Milagre de Ana Sullivan" (Proibido até 10 anos) com Anne Bancroft.
- METRO TIJUCA — 48-9970 — "O Grande Motim" (Proibido até 10 anos) com Marlon Brando e Trevor Howard.
- ART PALÁCIO (Tijuca) — "O 7º Jurado" (Proibido até 18 anos) com Bernard Blier e Daniele Delorme.
- ESKYE (Tijuca) — 28-5513 — "O Beijo de Judas" (Proibido até 10 anos) com Rafael Rivelles.
- OLINDA — 48-1032 — "Pôncio Pilatos" (Censura livre) com Jean Marrais e Jeanne Grain.
- BRASÍLIA — "O Fantástico Super Homem" (Censura livre) com Fred Mac Murray.

SUBÚRBIO (Central)

- CACHAMBI — "Com Hércules no Olimpo" (Censura livre) e "E' a Maior".
- IMPERATOR — "Obsessão Macabra" (Proibido até 18 anos).
- PIEDADE — 29-6332 — "O Patrulha Fantasma" (Proibido até 14 anos).
- MONTE CASTELO — 29-8230 — "O Avião Foguete X-15" (Censura livre).
- ENGENHO DE DENTRO — "Ivanhoé". (Proibido até 10 anos) com Robert Taylor.
- PARATODOS — 29-5191 — "O 7º Jurado" (Proibido até 18 anos) com Bernard Blier e Daniele Delorme.
- VAZ LOBO — 29-1998 — "A Cegonha Disse Sim" (Censura livre) e "Fatalidade".
- IRAJÁ — 29-8330 — "O Pão Que o Diabo Amassou" (Proibido até 14 anos) e "A Irmã Branca".
- GUARACI — "José Vendido no Egito". (Censura livre) com Geoffrey Horne e Belinda Lee.
- MASCOTE — 29-0411 — "Pôncio Pilatos" (Censura livre) com Jean Marrais e Jeanne Grain.
- ART PALÁCIO (Méier) — "O Beijo de Judas" (Proibido até 10 anos) com Rafael Rivelles.
- REGÊNCIA — "José Vendido no Egito" (Censura livre) com Geoffrey Horne.
- ALFA — 29-8215 — "Pecadora Imaculada" (Proibido até 10 anos) e "Cielito Lindo".
- COLISEU — 29-8753 — "A Irmã Branca". (Proibido até 10 anos).
- MARAJÓ (Jacarepaguá) — 696 — "Zombies os Mortos Vivos" (Proibido até 14 anos).
- MOÇA BONITA — "O Escudo Negro de Falworth" (Censura livre) com Tony Curtis.
- ANCHIETA — "Encontro Com a Morte" (Proibido até 14 anos) e "O Amanhecer da Glória".

SUBÚRBIO (Leopoldina)

- LEOPOLDINA — "Obsessão Macabra" (Proibido até 18 anos).
- PARAÍSO — 30-1060 — "Golias Contra o Gigante" (Proibido até 14 anos).
- SÃO PAULO — "E a Vida Continua". (Censura livre) com Gary Grant e Jean Atrhur.
- PALÁCIO (Higienópolis) — "Quem Viu Quem Matou ?". (Proibido até 14 anos) com Arthur Kennedy.
- MELLO (Bonsucesso) — "As Férias do Papai" (Censura livre) e "Palhaço o Que é ?".
- RAMOS — 30-1094 — "A Testemunha Chave" (Proibido até 14 anos) e "Missão de Perigo".
- MAUÁ — 30-5056 — "O 7º Jurado" (Proibido até 18 anos) com Bernard Blier e Daniele Delorme.
- PENHA — 30-1121 — "Ivanhoé" (Proibido até 10 anos) com Robert Taylor.
- MELLO (Penha) — "Golias Contra o Gigante". (Proibido até 14 anos).
- ROSÁRIO — 30-1889 — "José Vendido no Egito" (Censura livre) com Geoffrey Horne.
- SANTA CECÍLIA — 30-1823 — "Ivanhoé". (Proibido até 10 anos) com Robert Taylor.
- SANTA HELENA — 30-2665 — "Ivanhoé" (Proibido até 10 anos) com Robert Taylor.
- RIO PALACE — "E a Vida Continua" (Censura livre) com Gary Grant e Jean Arthur.
- SÃO PEDRO — 30-4181 — "O Fantástico Super Homem" (Censura livre) com Fred Mac Murray.
- BRAZ DE PINA — 30-3498 — "O Corcunda de Roma" (Proibido até 18 anos).

NITERÓI

- CENTRAL — "Pepe" (Censura livre) com Cantinflas.
- ICARAÍ — "Obsessão Macabra". (Proibido até 18 anos).
- ODEON — "Os Mongóis" (Proibido até 14 anos) com Jack Palance e Anita Ekberg e "O Golpe".
- SÃO JORGE — "Ivanhoé" (Proibido até 10 anos) com Robert Taylor.
- ALAMEDA — "Obsessão Macabra". (Proibido até 10 anos) e "Treze Cadeiras".
- SÃO BENTO — "José Vendido no Egito" (Censura livre) com Geoffrey Horne e Belinda Lee.

CAXIAS

- PAZ — "Pânico no Ano Zero". (Proibido até 14 anos)
- CAXIAS — "A Irmã Branca". (Proibido até 10 anos)

SÃO JOÃO DE MERITI

- GLÓRIA — "A Irmã Branca". (Proibido até 10 anos) e "Os Seis Guerreiros".
- SÃO JOÃO — "O Fantástico Super Homem" (Censura livre) com Fred Mac Murray.

PETRÓPOLIS

- CAPITÓLIO — 26-26 — "Páginas da Vida" (Censura livre) com Richard Widmark.
- D. PEDRO — 20-40 — "Invasão da Lua" (Proibido até 10 anos) "O Melhor dos Inimigos".
- PETRÓPOLIS — 32-32 — "Pepe" (Censura livre) com Cantinflas.

VIDA JUDICIÁRIA

(Continuação)

EMENTA: A autarquia como emanação do Estado, goza das isenções que lhe são próprias. Aplicação do art. nº 15, § 5º da Constituição.

●

24.350 — Guanabara — Relator: o sr. ministro Godoy Ilha — Recorrente: Juízo da Fazenda Nacional — Agravante: União Federal — Agravado: Osvaldo Rocha Mirande e outros. — Por unanimidade, negaram provimento.

EMENTA: Impôsto de lucro imobiliário — Se anterior à vigência da Lei nº 3.470 de 1958, a venda de imóvel havido a título gratuito está isenta do tributo.

●

26.431 — Guanabara — Relator: o sr. ministro Cândido Lôbo — Recorrente: Juízo da Fazenda Nacional — Agravante: União Federal e Administração do Pôrto do Rio de Janeiro — Agravada: Rosalina Cassimiro da Silva — Por maioria, deram provimento em parte aos recursos nos têrmos do voto médio do sr. ministro Aguiar Dias

EMENTA: Automóvel usado. Impôsto de consumo — Armazenagem — O impôsto de consumo não incide na entrada no país de automóvel usado — A armazenagem é sempre remunerada, pois corresponde a efetiva prestação de serviço de depósito. A influência ou ausência de culpa se limita a deso-
nossos refrigerantes.
brigá-la do aproveitamento das taxas respectivas

17.392 — Guanabara — Relator: o sr. ministro Oscar Saraiva, designado — Agravante: União Federal — Agravado: J. R. Azeredo. Por maioria, deram provimento.

EMENTA: Execução de sentença. Audiência do perito na elaboração de conta que, em razão das dificuldades que envolve, necesita dêsse assessoramento.

14.602 — Guanabara — Relator: o sr. ministro Cunha Vasconcelos — Reclamante: Juiz da Fazenda Pública — Apelantes: Companhia Boavista de Seguros e Lóide Brasileiro, P N — Apelados: os mesmos Por maioria deram provimento

EMENTA A transportadora paga à seguradora além do reembôlso, honorários de advogado

---

[illegible] — Guanabara — Relator: o sr. ministro Márcio Ribeiro, designado — Apelantes: Carlos Rodrigues Vel[illegible] e outros — Apelada: União Federal. Por maioria, negaram provimento.

EMENTA. Servidores públicos — equiparação: não cabe, sem disposição de lei.

1[illegible].927 — Guanabara — Relator: o sr. ministro Cunha Vasconcelos. — Apelante: Henrique Alves — Apelada: Caixa Econômica Federal do Rio de Janeiro. Por unanimidade, negaram provimento

EMENTA: Absolvição no processo-crime por ausência de provas que inculpem o acusado, não acarreta necessàriamente o desfazimento da punição administrativa.

16.965 — Guanabara — Relator: o sr. ministro Cândido Lobo — Reclamante: Juiz da Fazenda Pública — Apelante: União Federal — Apelado: José da Silva. Por unanimidade, deram provimento

EMENTA: Servidor público — Demissão; não há como acoimá-la de nula, se a ela precedeu inquérito administrativo regular, em que se apuraram fatos de índole a determinar a aplicação desta medida disciplinar a quem os praticou.

Reclamação

[illegible]6 — Guanabara — Relator: o sr. ministro Oscar Saraiva — Reclamantes: Manoel Fernando Roderjan de França e outro — Reclamado: Juiz da 24ª Vara Criminal. Por maioria conheceram da reclamação, no mérito, também por maioria, deram provimento à mesma para mandar que a Turma julgue as preliminares contidas na referida reclamação.

EMENTA: Competência da Turma a que se acha sujeito o julgamento de apelação criminal, para conhecer e decidir reclamação contra o recebimento dêsse recurso pelo Juízo da primeira instância

TRIBUNAL PLENO
PAUTA DE JULGAMENTO

De ordem do exmo sr ministro presidente, faço público para conhecimento dos interessados, que no próximo dia 8 de abril, segunda-feira, às 13 horas, será realizada uma sessão do Tribunal Pleno, para julgamento de Habeas Corpus, Mandado de Segurança e feitos outros que fôrem apresentados em Mesa pelos respectivos relatores, além de processos adiados e constantes de pauta já publicados e mais os seguintes recursos:

Embargos nas Apelações Cíveis

9.437 — Guanabara — Relator: o sr. ministro Márcio Ribeiro (Djalma da Cunha Melo) — Revisor: o sr. ministro Cândido Lobo — Embargante: União Federal — Embargados: Alice Barreiros e outros — Advogado: Carlos Alberto Dunshee de Abranches.

10.350 — São Paulo — Relator: o sr. ministro Aguiar Dias — Revisor: o sr. ministro Cunha Vasconcelos — Embargante: IAPI — Embargado: Ubá de Deus Ruas Goncia — Advogado: Anuar Sabino.

12.599 — Guanabara — Relator: o sr. ministro Márcio Ribeiro (Djalma da Cunha Melo) — Revisor: o sr. ministro Cândido Lobo — Embargante: União Federal — Embargado: Osmar Oliveira de Almeida — Advogado: José Bertoldo de Carvalho.

12.757 — Guanabara — Relator: o sr. ministro Oscar Saraiva — Revisor: o sr. ministro Amarílio Benjamim — Embargante: União Federal — Embargado: A Fortaleza, Cia. de Seguros — Advogado: Eduardo Araújo Bernardes.

Tribunal Federal de Recursos 1 de abril de 1963.

PRIMEIRA TURMA
ATA DA 7ª SESSÃO ORDINÁRIA
Em 28 de março de 1963

Presidência do exmo. sr. ministro Henrique D'Ávila — Subprocurador-Geral da República: o exmo. sr. dr. Mário de Oliveira — Secretário: Sérgio Meira Lopes de Castro.

As treze horas presentes os srs. ministros Cândido Lobo, Amarílio Benjamim e Aguiar Dias, foi aberta a sessão.

Foi lida e aprovada a ata da sessão anterior.

JULGAMENTOS
Agravos de Petição

23.297 — Guanabara — Relator: o sr. ministro Henrique D'Ávila — Agravante: Companhia de Fiação e Tecidos Corcovado — Agravado: Instituto de Aposentadoria e Pensões dos Industriários Negou-se provimento ao recurso, unânimemente.

Apelações Cíveis

9.257 — Guanabara — Relator: o sr. ministro Aguiar Dias — Revisor: o sr. ministro Henrique D'Ávila — Apelante: Adalberto da Silva Pessoa — Apelada: União Federal. Negou-se provimento ao recurso, à unanimidade.

9.349 — Guanabara — Relator: o sr. ministro Aguiar Dias — Revisor: o sr. ministro Henrique D'Ávila — Recorrente: dr. juiz da 4.ª Vara da Fazenda Pública, "ex-officio" — Apelantes: Franco, Velez & Cia. Ltda. e União Federal — Apelada: Eli Lilly Ind. Company. Rejeitados à unanimidade, preliminares de intempestividade e prescrição, de meritis, deu-se provimento ao recurso "ex-officio" e ao voluntário da União Federal para julgar improcedente a ação, por maioria de votos. Prejudicado o apêlo da autora.

9.505 — Guanabara — Relator: o sr. ministro Amarílio Benjamim — Revisor: o sr. ministro Aguiar Dias — Apelantes: Pedro Moura Drumond e outros — Apelada: União Federal. Negou-se provimento no recurso, unânimemente.

16.385 — Guanabara — Relator: o sr. ministro Aguiar Dias — Revisor: o sr. ministro Henrique D'Ávila — Recorrente: Juiz de Direito da 4.ª Vara da Fazenda Pública, "ex-officio" — Apelante: União Federal — Apelado: Pneus "General" S. A. A unanimidade deu-se provimento a ambos os recursos para julgar improcedente a ação.

16.431 — Guanabara — Relator: o sr. ministro Cândido Lobo — Revisor: o sr. ministro Amarílio Benjamim — Recorrente "ex-officio": Juiz de Direito da 1.ª Vara da Fazenda Pública — Apelante: "A Marítima", Cia. de Seguros Gerais — Apelado: Companhia Nacional de Navegação Costeira. Negou-se provimento ao recurso "ex-officio", à unanimidade, e deu-se provimento ao apêlo voluntário da seguradora, por maioria de votos.

16.533 — Guanabara — Relator: o sr. ministro Cândido Lobo — Revisor: o sr. ministro Amarílio Benjamim — Recorrente "ex-officio": Juízo de Direito da 3.ª Vara da Fazenda Pública — Apelante: Cia. Nacional de Navegação Costeira, P. N. — Apelados: Nôvo Mundo, Cia. Nacional de Seguros Gerais. Negou-se provimento a ambos os recursos por maioria de votos.

16.819 — Guanabara — Relator: o sr. ministro Henrique D'Ávila — Revisor: o sr. ministro Cândido Lobo — Apelantes: Olavo Brasil Ortigão e outros — Apelada: União Federal. Deu-se provimento, em parte ao recurso, nos têrmos do voto do relator, unânimemente. Falou pelos apelantes, o dr. Joaquim Francisco Filho.

17.203 — Guanabara — Relator: o sr. ministro Cândido Lobo — Revisor: o sr. ministro Amarílio Benjamim — Recorrente "ex-officio": Juízo de Direito da 3.ª Vara da Fazenda Pública — Apelantes: Colúmbia, Cia. Nacional de Seguros de Vida e Ramos Elementares e Lóide Brasileiro (Patrimônio Nacional) — Apelados: os mesmos. Deu-se provimento ao recurso voluntário da Transportadora para conceder honorários de advogado, vencido o sr. ministro Aguiar Dias que negava provimento a todos os recursos.

7.377 — Guanabara — Relator: o sr. ministro Cândido Lobo — Revisor: o sr. ministro Amarílio Benjamim — Recorrente: Juízo de Direito da 3.ª Vara da Fazenda Pública, "ex-officio" — Apelante: Instituto de Aposentadoria e Pensões dos Industriários — Apelado: Manuel Soares Vitor. A unanimidade negou-se provimento a ambos os recursos.

17.527 — Guanabara — Relator: o sr. ministro Cândido Lobo — Revisor: o sr ministro Amarílio Benjamim — Apelante: Roberto de Almeida — Apelado: Instituto de Previdência e Assistência dos Servidores do Estado. Por maioria, deu-se provimento ao recurso para julgar procedente a ação

17.589 — Guanabara — Relator: o sr. ministro Cândido Lobo — Revisor: o sr. ministro Amarílio Benjamim — Recorrente: Juízo de Direito da 2.ª Vara da Fazenda Pública, "ex-officio" — Apelantes: Paulo Figueira Alvim e União Federal — Apelados: os mesmos. Deu-se provimento em parte ao recurso "ex-officio" e ao apêlo da União Federal, nos têrmos do voto do sr ministro Aguiar Dias, vencido o relator, que negava provimento a todos os recursos, e o revisor que provia com maior amplitude o "ex-officio" e ao da União Federal.

Encerrou-se a sessão às 16 horas, ficando o julgamento dos demais processos adiado para a próxima sessão.

Tribunal Federal de Recursos, 28 de março de 1963.

(*) ATA DA 22.ª SESSÃO ORDINÁRIA
Em 12 de julho de 1962

Presidência do exmo. sr. ministro Henrique D'Ávila — Subprocurador-Geral da República: o exmo. sr. dr. Mário de Oliveira — Secretário: Sérgio Meira Lopes de Castro.

As treze horas, presentes os srs. ministros Cândido Lobo, Amarílio Benjamim e Márcio Ribeiro, ocupante temporário da vaga decorrente com a aposentadoria do sr. ministro Afrânio Costa, foi aberta a sessão.

Foi lida e aprovada a ata da sessão anterior.

Compareceu o sr. ministro Sousa Neto, para julgar processo, em que é relator ou revisor.

(*) ATA DA 61.ª SESSÃO ORDINÁRIA
Em 6 de novembro de 1962

Presidência do exmo. sr. ministro Henrique D'Ávila — Subprocurador-Geral da República: o exmo. sr. dr. Mário de Oliveira — Secretário: Sérgio Meira Lopes de Castro.

As treze horas, presentes os srs. ministros Cândido Lobo, Amarílio Benjamim e Aguiar Dias, foi aberta a sessão.

Foi lida e aprovada a ata da sessão anterior.

JULGAMENTOS
Agravos de Petição em Mandados de Segurança

28.839 — Guanabara — Relator: o sr. ministro Cândido Lobo — Recorrente: Juízo da 2.ª Vara da Fazenda Pública, "ex-officio" — Agravante: União Federal — Agravado: Raul de Sousa Carvalho. Por maioria, negou-se provimento aos recursos, vencido o sr. ministro Amarílio Benjamim.

25.141 — Guanabara — Relator: o sr ministro Cândido Lobo — Recorrente: Juízo da 1.ª Vara da Fazenda Pública, "ex-officio" — Agravante: União Federal — Agravados: Jorge Teles Ribeiro e outros. Por maioria negou-se provimento aos recursos, vencido o sr. ministro Amarílio Benjamim.

Tribunal Federal de Recursos, 29 de março de 1953.

(*) Reproduzido por ter saído com incorreções no original.

(*) ATA DA 63.ª SESSÃO ORDINÁRIA
Em 13 de novembro de 1962

Presidência do exmo. sr. ministro Henrique D'Ávila — Procurador-Geral da República: o exmo. sr. dr. Mário de Oliveira — Secretário: Sérgio Meira Lopes de Castro.

As treze horas, presentes os srs. ministros Cândido Lobo, Amarílio Benjamim e Aguiar Dias, foi aberta a sessão.

Foi lida e aprovada a ata da sessão anterior.

Compareceu o sr. ministro Márcio Ribeiro para julgar processos em que era relator ou revisor.

JULGAMENTOS
Apelações Cíveis

11.503 — Guanabara — Relator: o sr. ministro Aguiar Dias — Revisor: o sr. ministro Márcio Ribeiro (Henrique D'Ávila) — Apelantes: Nôvo Mundo, Cia. de Seguros Terrestres e Marítimos e Cia Nacional de Navegação Costeira — Apelados: os mesmos. Deram provimento em parte ao recurso da transportadora, vencido em parte o sr. ministro relator.

10.505 — Guanabara — Relator: o sr ministro Aguiar Dias — Revisor: o sr. ministro Márcio Ribeiro (Henrique D'Ávila) — Recorrente: Juízo da 4.ª Vara da Fazenda Pública, "ex-officio" — Apelante: Cia. Nacional de Navegação Costeira. Negaram provimento aos recursos, salvo quanto a honorários de advogado, que foram excluídos da condenação.

Tribunal Federal de Recursos, 29 de março de 1963.

(*) Reproduzido por ter saído com incorreções no original.

(*) ATA DA 64.ª SESSÃO ORDINÁRIA
Em 20 de novembro de 1962

Presidência do exmo. sr. ministro Henrique D'Ávila — Subprocurador-Geral da República: o exmo. sr. dr. Mário de Oliveira — Secretário: Sérgio Meira Lopes de Castro.

As treze horas, presentes os srs. ministros Cândido Lobo, Amarílio Benjamim e Aguiar Dias, foi aberta a sessão.

Foi lida e aprovada a ata da sessão anterior.

JULGAMENTOS
Agravos de Petição em Mandado de Segurança

28.480 — Guanabara — Relator: o sr. ministro Cândido Lobo — Recorrente: Juízo de Direito da 1.ª Vara da Fazenda Pública, "ex-officio" — Agravante: União Federal — Agravado: Raimundo Ledermun. Deu-se provimento em parte a ambos os recursos nos têrmos do voto médio do sr. ministro Aguiar Dias.

Agravo de Petição

17.403 — Guanabara — Relator: o sr. ministro Amarílio Benjamim — Recorrente: Juízo de Direito da 3.ª Vara da Fazenda Pública — Agravante: União Federal — Agravado: Valdemiro Prado de Moura. Por maioria, negou-se provimento a ambos os recursos, vencido o sr. ministro Henrique D'Ávila.

Tribunal Federal de Recursos, 29 de março de 1963.

(*) Reproduzido por ter saído com incorreções no original.

Teatros e Boîtes — Programa para sua Noite

Oscar Ornstein e Victor Berbara apresentam BIBI FERREIRA EDSON FRANÇA E JAIME COSTA
em MINHA QUERIDA LADY
MY FAIR LADY
A comédia musical do século
No TEATRO CARLOS GOMES
Preços a partir de Cr$ 200,00 - Ingressos à venda nas bilheterias do Carlos Gomes (Inf: tels 22-7581 e 42-9883 e do Copacabana (Inf tel.: 57-2318)
Diàriamente às 21 horas Vesperais: 5ª-feiras (preços reduzidos) sábados - domingos às 16 horas
8.º mês de sucesso

LITTLE CLUB
Apresenta
LÍVIO ROMANO
e JOHN ALL
CONJUNTO JOSÉ MARIA
AR REFRIGERADO

SBTM
TEATRO MUNICIPAL
Apresenta O CONJUNTO
MOISSEIEV
(MOSCOU)
115 FIGURAS
ESTRÉIA — 16 DE ABRIL

"DESDE OS TEMPOS DE EVA"
de J. B. PRIESTLEY
no «Teatro Meia Noite» do Copacabana Palace
ROSITA TOMÁS LOPES
NAPOLEÃO MONIZ FREIRE
MARIA HELENA DIAS — SYLVIA BARROSO — MAURICIO BARROSO — ERICO FREITAS
DIREÇÃO DE
ANTÔNIO DE CABO
Não é boate, é teatro. — De têrça a domingo às 22 horas — Sábados às 21 e 23 horas — Vesperais às quintas e domingos às 17 horas

O CANGACEIRO
APRESENTA
HOJE
HELENA
DE
LIMA

DAS 6 DA TARDE
ÀS 3 DA MANHÃ
R. Fernando Mendes. 25
COPACABANA

HOJE E TÔDAS AS NOITES
JAZZ QUARTETO
DIA 10 DE ABRIL
ESTRÉIA OS CARIOCAS
BOTTLES BAR
Rua Duvivier, 37 - Tel. 57-1065

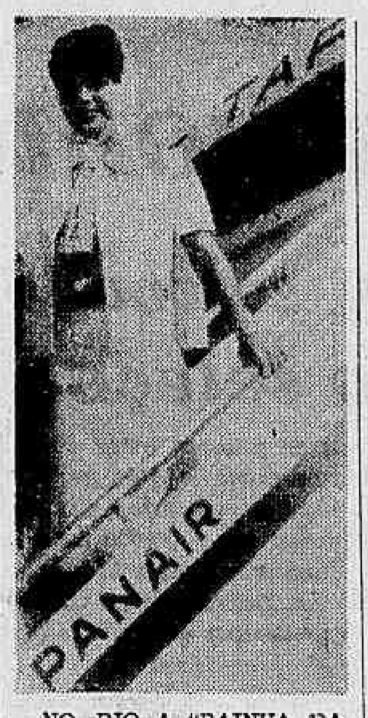

NO RIO A "RAINHA DA SIMPATIA" DE MOÇAMBIQUE — "Para lhes dizer a verdade, nunca pensei que fôsse possível estar aqui". Foi com estas palavras que a jovem Dulce Maria de Azevedo, "Rainha da Simpatia" de Moçambique, começou seu diálogo com os jornalistas, ao descer, ontem, do avião da PANAIR (Vôo da Amizade) que a trouxe de Lisboa. Dulce Maria tem apenas 18 anos, é morena, tem olhos negros, freqüenta, em sua terra, o 6º ano do liceu, gosta muito de praticar esportes, principalmente natação, e pretende estudar Economia e Finanças. Foi escolhida dentre sessenta candidatas e vinte finalistas, numa promoção, anualmente realizada pelo conhecido artista brasileiro Odir Odilon, radicado, há muitos anos, em Portugal. Dulce Maria permanecerá uma semana no Rio, visitando em seguida São Paulo e Brasília. Na gravura um flagrante de seu desembarque, ontem, no Galeão.

Gráficos reúnem Conselho

O Sindicato dos Gráficos realizará hoje, o seu Conselho de Representantes, às 19 horas, para discutir os vários problemas com que se defronta atualmente a diretoria da entidade.

As discussões, nessa reunião, serão subordinadas à seguinte Ordem-do-Dia: 1.º — participação do Sindicato nos Encontros Regionais dos Trabalhadores na Indústria; 2.º — aposentadoria especial para os gráficos; 3.º — eleição dos delegados do Sindicato ao II Congresso Brasileiro dos Trabalhadores na Indústria; 4.º — plano para a realização do I Congresso dos Gráficos do Estado da Guanabara; 5.º — salário profissional.

Vasco altera...

(Conclusão da 10ª página)

dente Rochinha não quer aproveitar o fim da excursão para jogar naquele país por conta própria, preferindo entregar os jogos ao empresário, para que inclua no seu esquema, que, com isso, tenha que abrir mão dos 10 por cento que Borja Lantz cobrou.

ROTEIRO EM DISCUSSÃO

A excursão que está causando tantos problemas está com seu roteiro estabelecido pelo empresário Borja Lantz, que deverá mesmo prevalecer, ficando para tôda os princípios de luso-brasilidade dos vascaínos, pois o sucesso já mandou dizer que gastou muito dinheiro em propaganda em Gana e Costa do Marfim, não podendo cancelar os jogos.

Pelo roteiro o Vasco deverá estrear em Costa do Marfim (dia 5); em Gana (dia 8 e 12); Nigéria (18 a 29) participando de um torneio; União Soviética (1 a 14 de julho), jogando quatro vêzes; Espanha (15 a 30), atuando cinco vêzes, sem saber contra quem, pois os jogos foram vendidos a Olibiol Pons, que controla aquela praça.

Além dêsses jogos, o Vasco tem os que foram oferecidos pela Bulgária, além de mais alguns que poderão ser contratados em Gana, apesar da proibição do clube brasileiro.

"TARAS BULBA"

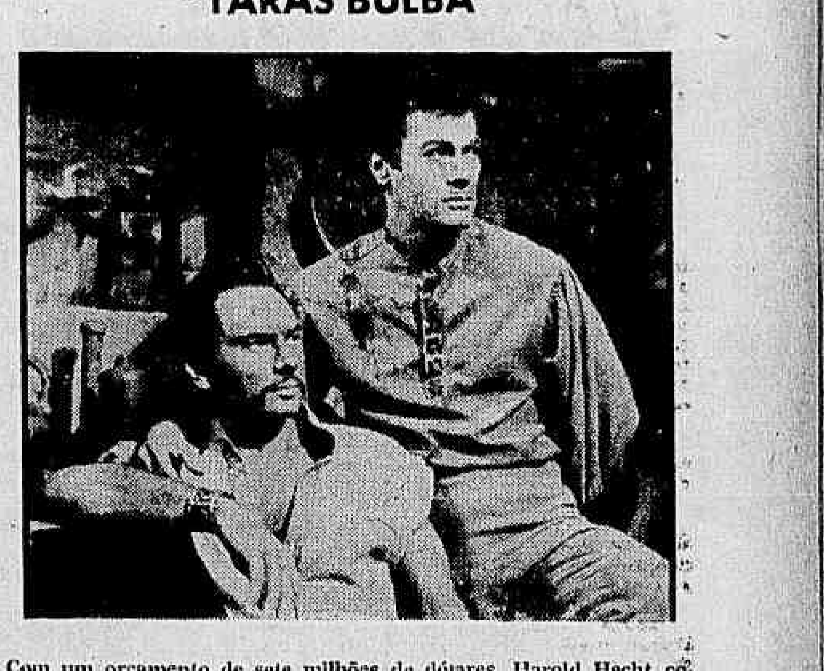

Com um orçamento de sete milhões de dólares, Harold Hecht começou, dois anos antes de iniciar-se a filmagem, os preparativos para esta superprodução da United Artists. Depois de lhe haver sido entregue o roteiro escrito por Waldo Salt baseando-se no romance clássico de Nikolai Gogol sôbre a luta dos cossacos contra a tirania nas estepes, há 400 anos passados, Hecht contratou o diretor J. Lee Thompson, que terminara "OS CANHÕES DE NAVARONE", e estava dirigindo Gregory Peck em "CAPE FEAR". Tony Curtis, Yul Brynner Brad Dexter, Sam Wanamaker, Vladimir Sokoloff e Christine Kaufmann são os principais intérpretes desta superprodução que estará na próxima semana no São Luiz. Na foto uma cena do filme com Tony Curtis e Yul Brynner

RAIO-X
Dr. Victor Côrtes
Exames radiológicos em residências
TOMOGRAFIAS
Diàriamente das 8 às 11 e das 14 às 17 horas
RUA ARAÚJO PÔRTO ALEGRE, 70
9.º andar — Tel.: 22-5330

LLOYD BRASILEIRO

DESPACHOS DO SR. DIRETOR EM PROCESSOS DOS SERVIDORES

(Boletim n.º 67, de 8 de Abril de 1963)

DESPACHOS: SEÇÃO II

PEDIDOS DIVERSOS

Aurora Paiva — mat. 23.209, Tesoureiro Auxiliar, Tesouraria Geral; pagamento diferença de padrão "M" para CC-5, no período citado no requerimento em pauta: "Indeferido, por falta de amparo legal" — (P. 8.761/63).

José Januário dos Santos — mat. 6.094, Servente, Ag. Maceió; pagamento 2.º qüinqüênio: "Pague-se o 2.º qüinqüênio no período de 26-12-62 a 30-3-63, Cr$ 955,50 e a partir de 1-4-63, Cr$ 1.966,70 mensais, em vista das informações" — (P. 2.990/63).

José Ribeiro de Morais — mat. 18.640, Of. Administração, Ag Vitória; insalubridade: "Indeferido, por falta de amparo legal" — (P. 40.370/62).

José Theodoro da Silva — mat. 12.950, Môço, PMF; retificação do período em que estêve licenciado para tratamento de saúde, para o artigo 104: "Indeferido, face o pronunciamento da Assistência Médica" — (P. 3.674/63(.

José Virgolino Garcia — mat. 13.350, Of. Administração, Serv. de Abastecimento; pagamento de adicional: "Indeferido. O requerente ainda não tem o tempo de serviço necessário para o que solicita" — (P. 8.905/63).

Maria Amélia Thompson Thomé — viúva do servidor José Oliveira Thomé, matrícula 11.875, inativo; pagamento de vencimentos e vantagens deixados de receber pelo "de cujus": "Arquive-se. O processo não está instruído na forma da lei." — (P. 40.352/62).

"SALÁRIO-FAMÍLIA" — (Pague-se o que fôr devido, a título de Salário-Família, de acôrdo com as informações do SP, observando-se para efeito de cálculo as determinações da Portaria n.º 612 de 12-7-62)

Affonso Silveira de Paula — mat. 6.204, Estivador, Agência Pôrto Alegre — (P. 29.731/62).

Emília Branca dos Santos — viúva do servidor Antônio Lopes dos Santos, matrícula 2.177 — (P. 23.863/62).

Henetério Benevides Borges — mat. 19.781, Servidor Inativo — (P. 5.632/63)

José Teixeira Leite — mat. 6.726, Taifeiro, PMF, Ag. Salvador, Bahia — (Protocolo 41.745/63).

Juvêncio Dias — mat. 14.991, Conferente de Carga, Ag. Recife — (P. 22.500/62)

Maria da Conceição Sales de Meneses — mat. 24.004, Escriturária, Ag. Maceió — (P. 31.950/62).

Propício de Souza Borros — mat. 10.395, Servidor Inativo — (P. 41.565/62).

"PEDIDOS DE AVERBAÇÃO" — (Averbe-se face às informações)

José Sátiro Bezerra — mat. 20.833, Carvoeiro, PMF; Averbe-se, os períodos de 2-4-52 a 8-9-52, de 12-6-57 a 5-9-57 e de 20-10-58 a 31-12-59, no total de 594 dias de serviços prestados à Companhia Nacional de Navegação Costeira. Comunique-se ao órgão expedidor. — (P. 7.308/63).

JACOB MELUL — mat. 16.556, Ajudante de Cozinheira, PMF; Averbe-se e período de 29-11-29 a 28-8-35, no total de 668 dias de serviço prestados nos Serviços de Navegação da Amazônia de Administração de Pôrto do Pará. Comunique-se ao órgãos expedidor — (P. 4.095/63).

Adilson Luiz Gama — mat. 22.802, 22.602, 2.º Pilôto, PMF; Anote-se, Carta de Primeiro Pilôto — (P. 8.620/63).

Paulo César Gomes de Oliveira — mat. 50.294, 2.º Pilôto, PMF, Anote-se, Carta de Segundo Pilôto — (P. 8.174/63).

"PEDIDO DE CERTIDÃO" — (Certifique-se em têrmos)

Tertuliana Maria do Nascimento — viúva do servidor Francisco Nascimento de Albuquerque, mat. 15.338, Solicita Certidão de vencimentos que faria jus o "de cujus", se vivo fôsse e estivesse no desempenho de suas funções, para prova junto ao IAPM — (P. 8.763/63).

César da Costa Marroig — mat. 6.386, Ex-servidor, Certidão de tempo de serviço para efeito de prova junto ao IAPM — (P. 3.825/63).

Dolores Oliveira Pôrto — viúva do servidor Djalma da Silva Pôrto, mat. 8.748, Solicita Certidão de vencimentos que faria jus o "de cujus", se vivo fôsse e estivesse no desempenho de suas funções, para prova junto ao IAPM — (P. 6.350/63).

Nelli Reis de Moura — viúva do servidor Hermógenes de Moura, mat. 1.019, Solicita Certidão de vencimentos que faria jus o "de cujus", se vivo fôsse e estivesse no desempenho de suas funções, para prova junto ao IAPM — (P. 7.278/63).

Lêda Silva Lourenço — viúva do servidor Aldacy dos Santos Lourenço, matrícula 2.995, Solicita Certidão de vencimentos a que faria jus o "de cujus", se vivo fôsse e estivesse no desempenho de suas funções, para prova junto ao IAPM — (P. 9.200/63).

Roberto Schmidt — filho do servidor Carlos Schmidt, mat. 8.244, Solicita Certidão de tempo de serviço que "o de cujus" prestou à autarquia, para prova junto ao IAPM — (P. 8.138/63).

"LICENÇAS CONCEDIDAS" — (A vista das informações)

Arnaldo avier da Costa — mat. 8.046, Cabo Foguista, PMF, Ag. Natal: Concedidos 15 dias de licença de 13 a 27-3-63, na forma do Art. 105 da Lei 1.711/52 — (P. 9.267/63).

Ignácio Fernandes Costa — mat. 22.216, Marinheiro, PMF, Ag. Recife: Concedidos 15 dias de licença de 1 a 15-2-63, na forma do Art. 105 da Lei 1.711/52 — (P. 5.122/63).

Oswaldo Gonçalves de Azevedo — mat. 51.849, Carvoeiro PMF; Concedidos 31 dias de licença de 16-10 a 15-11-62, na forma do Art. 105 da Lei 1.711/52 — (P. 2.257/63).

Raimundo Aguiar Regadas — mat. 52.979; Concedidos 60 dias de licença em prorrogação, de 5-4-63, na forma do Art. 105 da Lei 1.711/51 — (P. 8.994/63).

Vespasiano Wanderley — mat. 4.956, 2.º Cozinheiro, PMF; Concedidos 9 dias de licença, de 19 a 27-2-63, na forma do Art. 105 da Lei 1.711/52 — (P. 6.216/63).

Ziná Octaviano de Oliveira — mat. 22.658, Serviço de Mecanografia: Concedidos 12 (doze) meses de licença sem vencimentos, na forma da Lei 1.711/52 — (P. 5.155/63).

"ADICIONAIS" — (Pague-se o que fôr devido, considerando que, face às informações, o requerente está enquadrado no artigo 146, da Lei 1.711/52, a partir da data indicada)

André Alves Pitta — mat. 3.664, Trabalhador de 2.ª Classe (TSG), Estaleiros, a partir de 1-3-63, na base de 25% — (P. 7.479/63).

Gérson Lima — mat. 9.519, Of. Administração, Ag. Ilhéus, a partir de 15-2-63, na base de 15% — (P. 5.199/63).

"QUINQUÊNIOS" — (Pague-se em vista das informações)

Antônio Coelho da Silva — mat. 23.300, Carpinteiro, PMF, pague-se o 1.º qüinqüênio a partir de 14-6-62 — (P. 3.487/63).

Agenor Alves da Silva — mat. 20.615, Foguista, PMF, pague-se o 2.º qüinqüênio a partir de 23-2-63 — (P. 7.374/63).

João Raymundo de Oliveira Oneti — mat. 20.388, Of. Administração, Ag. Belém, pague-se o 3.º qüinqüênio, a partir de 3-1-63 — (P. 1.070/63).

Noêmia de Salles Barbosa — mat. 22.348, Of. Administração, Ag. João Pessoa, pague-se o 1.º qüinqüênio a partir de 14-1-63 — (P. 2.068/63).

PEDIDOS DIVERSOS

Adair Nogueira — mat. 8.904, ex-servidor: certidão de tempo de serviço prestado à Autarquia: "Arquive-se, de acôrdo com a exposição do Serviço de Pessoal" — (P. 16.258/62).

Alfredo Miguel — mat. 23.345, Contínuo; reclassificação na carreira administrativa: "Aguarde, o interessados, a aprovação do quadro da Autarquia, quando, então, será estudado o seu aproveitamento" — (P. 4.757/63).

Antero Francisco Ribeiro — mat. 3.682, Operário, Of. Calafates, Est.; auxílio-doença: "Concedo um mês de vencimentos a título de auxílio-doença na forma do art. 143, combinado com o 104, da Lei 1.711/52" — (P. 3.686/63).

Antônio Lourenço Serrão — mat. 1.196-M, ex-servidor; reconsideração do despacho constante de Boletim 125/55, de 4-7-62: "Mantenha-se o despacho anterior" — (P. 8.486/63).

Antônio Luiz Ferreira — mat. Livro de Operários 33, pag. 98; passagem gratuita para a América do Norte: "Arquive-se, por falta de amparo legal" — (P. 8.472/63).

Arly Ramalho Rocha — mat. 11.947, 2.º Pilôto, PMF; reconsideração do despacho constante no Boletim 19/54, de 28-1-63: "Mantenha-se o despacho anterior, face o parecer n.º 283/63, da Procuradoria. Arquive-se" — (P. 283/63).

Ary Ramirez Poriella — mat. 5.595, Môço, PMF; certidão de tempo de serviço para fins de aposentadoria: "Arquive-se. O requerente já foi aposentado conforme Boletim 29/, de 11-2-63" — (P. 47.002/61).

Armando do Carmo — mat. 17.263, Môço, PMF: certidão de tempo de servi para fins de aposentadoria: "Arquive-se. O requerente deverá solicitar sua aposentadoria, de acôrdo com o Boletim 46/55, de 8-3-62" — (P. 420/62).

Carlos Tilene Marçal — mat. 9.591, Foguista, PMF; reconsideração de despacho constante do Boletim 38/26, de 20-2-63: "Mantenha-se o despacho anterior. Trata-se de cálculo sôbre período recente, cuja prova deverá ser feita mediante documento" — (P. 8.296/63).

Dalva Moura dos Santos — viúva do servidor inativo Otávio dos Santos, matrícula 1.964; salário-família: "Arquive-se. Assunto solucionado pelo requerimento protocolado sob o n.º 45.043, de 10-10-61" — (P. 1.287/63).

Dolores Oliveira Pôrto — viúva do servidor Dajlma da Silva Pôrto, mat. 8.748; pagamento de vencimentos e vantagens deixados de receber pelo "de cujus": "Pague-se o que fôr devido, face as informações, mediante apresentação do alvará judicial" — (P. 6.349/63).

Durval José Rodrigues — mat. 3.497, Contramestre, Of. Pedreiros, Est.; abono de uma falta ao serviço, ocorrida no ano de 1958: "Arquive-se, o requerente já foi aposentado conforme Boletim 30/8, de 12-2-63" — (P. 41.445/62).

Edite de Almeida Ruiz — viúva do servidor Elson de Almeida Ruiz, matrícula 23.493; pagamento de vencimentos de vantagens deixados de receber pelo "de cujus": "Arquive-se, por falta de autorização judicial" — (P. 3.575/63).

Edna Corrêa de Lima — espôsa e procuradora do servidor inativo Virgílio Antônio de Lima, mat. 18.406; complementação de aposentadoria: "Pague-se o que fôr devido, de acôrdo com o parecer n.º 443/63, da Procuradoria e informações do SP, de acôrdo com o cálculo de fls. 66" — (P. 29.279/62).

Elcyson Cardoso — alegando ter sido servidor da Autarquia, requer certidão do que solicita no requerimento em pauta: "Indeferido. O nome do requerente não consta dos nossos arquivos. Arquive-se" — (P. 665/63).

Emília de Lima Souto — viúva do servidor Carlos Gonçalves Souto, mat. 19.151, Ag. Recife: reconsideração do despacho constante no Boletim 111, item 40 de 13-6-62: "Mantenha-se o despacho anterior" — (P. 5.816/63).

Ernesto Pereira dos Santos — procurador de Joana dos Santos Grego, viúva do servido rinativo Domingos Grego, mat. 15.335; pagamento de vencimentos e vantagens deixados de receber pelo "de cujus" — "Arquive-se, em face da desistência do requerente" — (P. 7.938/63).

Euclydes Cardoso — mat. 18.659, Carpinteiro, PMF: pagamento de 3.º qüinqüênio: "Indeferido. O requerente não tem o tempo de serviço necessário para o que solicita" — (P. 7.706/63).

Fernando Vilar — mat. 10.193, Taifeiro, PMF; reconsideração do despacho constante do Boletim 17/25, de 24-1-63; "Mantenho o despacho anterior" — (Protocolo 3.698/63).

Francisco Assis dos Santos — mat. 15.286, Môço de Convés, PMF; certidão do tempo de serviço para fins de aposentadoria: "Arquive-se. O requerente deverá solicitar sua aposentadoria de acôrdo com o Boletim 46/55, de 8-3-63" — (P. 52.617/61).

George Fábio Pacheco Soares — mat. 51.906, Eletricista, PMF: mensalidade sindical: "Averbe-se o desconto de Cr$ 1.040,00 a título de mensalidade sindical, em favor do sindicato de classe" — (P. 6.926/63).

Hélio de Moraes — mat. 20.094 Desenhista; reconsideração do despacho dado no seu requerimento protocolado sob o n.º 40.517/62: "Indeferido, de acôrdo com as informações do Serviço de Pessoal" — (P 6.584/63).

Hertal Gomes — mat. 18.053, Of. Administração, Est.; revisão pagamento do 3.º qüinqüênio: "Arquive-se. O pagamento do seu 3º qüinqüênio foi efetuado de acôrdo com a lei em vigor, nada havendo a revisar" — (P. 33.722/62)

Hilário Trindade — mat. 12.590, Carvoeiro; pagamento de insalubridade: "Mantentenho o despacho anterior" — (P. 7.119/63).

Iracema Lopes Alves — viúva do servidor, inativo Manloe Roque Alves, matrícula 15.483; salário-família: "Indeferido, face as informações" — (Protocolo 6.543/63).

João Pedro da Silva — mat. 22.707, Môço, PMF; cancelamento e nova averbação a título de aluguel de casa: "Cancele-se o desconto que vinha sofrendo a título de depósito garantia Aluguel de Casa", a partir de janeiro de 1963: "Averbe-se a título de "Depósito Garantia Aluguel de Casa", a importância de Cr$ 12.360,00 em favor de José da Silva Santos, proprietário do referido imóvel, a partir de janeiro de 1963, em face das leis 1.046/50 e 2.853 de 1956" — (P. 187/63).

Joaquim Ribeiro Filho — alegando exercer as funções de Encarregado de Escritório em Belo Horizonte, solicita desconto mensal da contribuição de IAPM: "Indeferido. O parecer 207/63, da Procuradoria pretendeu justificar a posição de associado facultativo, mas, sôbre êste aspecto, não cabe a interferência do Lloyd Brasileiro. E' assunto a ser tratado, diretamente, com o IAPM, caso assim o queira o requerente" — (P. 42.212/62).

Jorge de Assis Rocha — mat. 687, inativo; pagamento de gratificação por trabalho de natureza especial: "Autorizo" — (P. 30.084/62).

José Bispo dos Santos — mat. 13.397, Marinheiro, PMF; certidão de tempo de serviço para fins de aposentadoria: "Arquive-se. O requerente já foi aposentado conforme Boletim 109/53, de 11-6-62" — (P. 996/63).

José Farias — mat. 7.805, Operário, Of. Máquinas, Est. reconsideração do despacho constante no Boletim 27/39, de 7-2-63: "Mantenha-se o despacho anterior. Não há prova bastante para o que requer" — (P. 8.403/63).

José Batista da Costa — mat. 6.317, inativo, Ag. Aracati; salário-espôsa: "Indeferido, em face da informação da 1.ª Divisão do SP" — (P. 38.611/62).

José Marcelino — mat. 14.465, inativo, Ag. Recife; salário-família: "Arquive-se. O processo não está instruído na forma da lei". — (P. 40.589/62).

Federação Nacional dos Trabalhadores em Transportes Marítimos e Fluviais

Sede Própria: RUA CAMERINO, 128 - 11.º and.

NOTA OFICIAL

A Federação Nacional dos Trabalhadores em Transportes Marítimos e Fluviais comunica que foi eleita e empossada em 8 do corrente, para o biênio de 1963/1965, a nova Diretoria, Conselho Fiscal e Representantes junto à Confederação, assim constituída:

DIRETORIA
Armando Maia — Presidente
Vicente Alvarez — Secretário
Roque Quintino dos Santos — Tesoureiro
Luiz Lopes da Silva — Procurador
Aurelino T. dos Santos — Relações Públicas

SUPLENTES
Pedro Tôrres
Guilherme da Conceição
Alvaro da Costa Ventura
Hélio Vicente da Silva
Gentil Gonçalves da Silva

CONSELHO FISCAL
Luiz Maurício Sobrinho
Feliciano Honorato Wanderley
Ademar Latrilha

SUPLENTES
João Cosme da Silva
Pedro de Almeida Gouvêa
Waldir Gomes dos Santos

REPRESENTANTES NA CONFEDERAÇÃO
Pedro de Almeida Gouvêa
Pedro Tôrres
Waldemar Monteiro da Silva
Waldir Gomes dos Santos

SUPLENTES
Luiz Maurício Sobrinho
Alvaro da Costa Ventura
Feliciano Honorato Wanderley
Guilherme da Conceição

Atenciosamente
ANTONIO PEREIRA NETO
Presidente da Junta Governativa

Pelé fêz gol para homenagear "mestre Ziza"

"Rei" reverencia Ziza

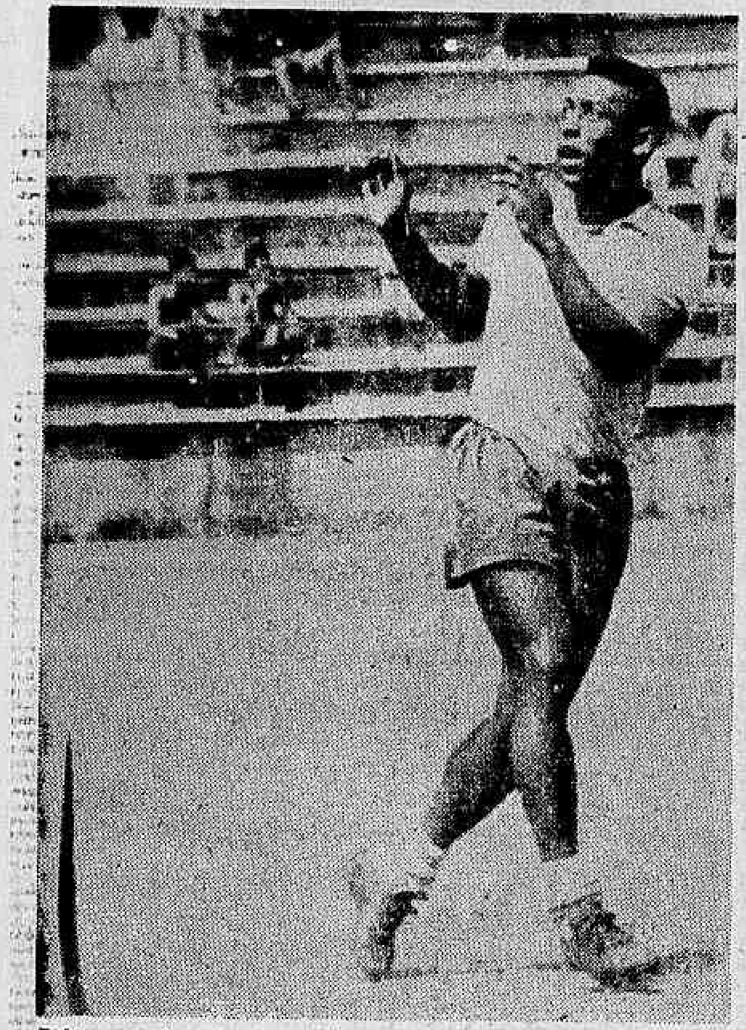

Pelé no treino de ontem fêz um gol, no Maracanã, que deslumbrou o público — em sua maioria estudantes —, mas cuja intenção foi prestar uma homenagem ao "mestre" Zizinho que ao lado de Solich assistiu ao ensaio

2°. tempo salvou o treino da seleção

Pelé saudou Zizinho, presente ao primeiro treino de conjunto do escrete brasileiro, realizado ontem, à tarde, no Maracanã, com um gol espetacular em que colocou tôda a sua categoria de craque perfeito, fazendo com que o grande meia da seleção nacional de 50 batesse palmas para o atacante santista. O gol de Pelé, fêz também vibrar don Fleitas Solich, e um bando de estudantes gazeteiros, que precisaram ser contidos para não invadir o gramado.

O treino marcou a vitória dos amarelos por 5 x 2, com Coutinho (2), Pelé, Pepe, Altair e Gérson e Edmilson, êstes dois para os azuis, marcando os gols da partida. O dr. Hilton Gosling disse que Zito não treinou por medida de segurança, mas que deverá estar presente ao jôgo de sábado, pela Copa Roca, em São Paulo, pois seus tornozelos já estão desinchados e, até domingo, estarão completamente curados.

TREINO IRREGULAR

A rigor o treino dos brasileiros não foi dos melhores, pois teve um primeiro tempo muito fraco, quando os dois quadros não se entrosaram. Neste período, houve um empate de 1x1, gols marcados por Edmilson, que aproveitou uma indecisão do meio campo amarelo, passou a bola entre as pernas de Mengálvio, penetrou até a grande área, e atirou forte para marcar, aos 14 minutos.

Aos 26 minutos surgiu o empate, com Coutinho aproveitando bem uma tabelinha surgida no meio campo entre Pelé e Zequinha, que acabou com um passe medido para o "gordinho" que bateu Manga com um leve toque de direita.

PELÉ DESPERTOU

Para o segundo período os dois quadros voltaram modificados, sendo que nos amarelos entrou apenas Dorval, que deu mais vida ao ataque, fazendo então a máquina santista, base da equipe, funcionar melhor.

A goleada começou então aos 15 minutos após Pelé fazer sua saudação a Zizinho, com um gol de placa, que fêz muito estudante jogar seus livros para o ar. Aos 21 minutos Pepe desferiu seu canhão, vencendo Manga e elevando para 4x1 o marcador, que subiu para 5x1 aos 25 m, quando Altair resolveu adotar o sistema do mestre Nilton Santos, indo à frente para aproveitar um claro, deixado por Nonô

O treino já se encaminhava para o final, quando o meia Gérson desferiu um petardo, que acordou todo o "Estádio", fixando o placar em 5x2.

QUADROS

Os dois quadros formaram com as seguintes constituições:

AMARELOS — Gilmar; Djalma Santos, Mauro, Dari e Altair; Zequinha e Mengálvio; Marcos (Dorval), Coutinho, Pelé e Pepe. VERDE - Manga; Lima (Nonô), Eduardo Dias (Wilson) e Rildo; Edmilson (Dias) e Gérson; Calazans, (Marcos), Nei (Marco Antônio) (Valdir), Amarildo e Zagalo.

Mineiros querem ver seleção

BELO HORIZONTE — Para conseguir duas exibições do selecionado de ouro do Brasil que vai excursionar pela Europa, seguiu para a Guanabara o sr. Wilson Gosling, expresidente do América Mineiro, que vai conversar com o sr. João Havelange, presidente da CBD.

Os mineiros, que muito ajudaram à Confederação na formação do selecionado que foi à Bolívia disputar o Sul-Americano de Futebol, pretendem que os brasileiros treinem contra o América e o Atlético, nesta capital, em dias a serem estabelecidos pela Comissão Técnica. — (DC-SP)

Botafogo propõe troca de Didi pelo peruano Galhardo

O Botafogo vai propor ao Sporting de Cristal, clube do qual Didi é o treinador, a troca do bicampeão mundial pelo atacante Galhardo, daquele clube, que pertence também ao selecionado peruano, é considerado um dos melhores atacantes do continente.

Caso o Sporting de Cristal não queira esta troca, o Botafogo tentará pelo menos o empréstimo do craque, estando a diretoria alvi-negra querendo de qualquer forma conquistar o famoso avante peruano.

DANILO ASSINA

O treinador Danilo Alvim assinará o seu contrato com o Botafogo, pelo espaço de 15 meses, percebendo salários de Cr$ 200 mil mensais, e luvas que montarão a importância de Cr$ 1 milhão e 500 mil.

SEM PLANOS

O treinador Danilo Alvim, que será apresentado aos jogadores do alvi-negro na próxima segunda-feira, disse que ainda não têm planos, e sòmente depois de observar bem os jogadores é que começará a pensar na formação do quadro, que não deverá sofrer modificações, ou pelo menos grandes modificações.

INSISTINDO

Enquanto isto, Zé Maria, que tem proposta antiga do Racing, continua insistindo com o Botafogo para que o venda para o clube platino, a fim de que possa ficar independente financeiramente. O Botafogo só vende o craque por uma quantia que os argentinos não estariam dispostos a pagar de forma nenhuma.

Quanto mais velho...

Djalma Santos que no ensaio de ontem, apesar de ser o veteraníssimo da seleção, teve boa atuação e demonstrou sua alta classe para enfrentar aos portenhos

Basquete

Surgiram as 'estrêlas' para os jogos do Pan

1 — Está formada a seleção feminina brasileira para os Jogos Pan-Americanos, com o técnico Má. rio Amâncio Duarte enviando de S. Paulo a seguinte relação das 12 estrêlas que envergarão a camiseta da CBB: Heleninha, Delci, Norminha, Marli, Maria Helena, Marlete, Nouci, Nadir, Angelina, Amélia, Diva e Nilza. Desde ontem o selecionado se encontra instalado nas dependências do DEFE, onde ficará concentrado e em treinamento. Mais alguns dias, as nossas jogadoras serão transferidas para a Vila Pan-Americana.

2 — Já com os 12 selecionados, o técnico Kanela trabalha agora no entrosamento da equipe, admitindo-se que para o Pan-Americano apresentará como base o mesmo quadro que tão brilhantemente venceu em Lima, ganhando o terra sul-americano. Assim, atuarão as de São Paulo que Vlamir, Amauri, Rêne, Sucar e Vítor continuarão como titulares e entrarão em ação, na primeira oportunidade, Waldemar, Ubiratan, Rosa Branca, Scarpini, Menon, Fritz e Mosquito. O veterano Edson Bispo dos Santos, um dos 12 selecionados por Kanela, perdeu a sua vez por faltar sem justificativa a três treinos. Quando se apresentou e ofereceu as suas razões, o seu lugar já estava ocupado por Mosquito.

3 — Também o selecionado masculino como o feminino passarão a treinar no ginásio do Ibirapuera. Sôbre a turma dirigida por Kanela, há a informe de que o Brasil estará bem representado nos Jogos Pan-Americanos, com possibilidades técnicas de arrebatar dos norte-americanos a supremacia do basquetebol nas três Américas. Recorda-se que no Pan anterior, realizado em Chicago, os EUA lograram o primeiro lugar, cabendo ao Brasil o terceiro pôsto.

4 — Por feliz coincidência, o IV Campeonato Mundial Masculino de Basquete será inaugurado no Maracanãzinho no dia em que a Federação Metropolitana de Basquete comemora o seu 30º aniversário de fundação — 10 de maio.

5 — A Comissão de Recepção e Atendimentos está com uma reunião marcada para hoje, às 18,30 horas na sede da Confederação Brasileira de Basquetebol, organizada pelo sr. Heckel Miranda Raposo presidente daquela Comissão. Deverão comparecer à sessão todos os membros da referida Comissão, bem como as madrinhas das equipes participantes do IV Campeonato Mundial Masculino de Basquetebol e os componentes do pelotão de balizas que abrirão o desfile no dia da inauguração do certame.

6 — Será concluído hoje, no ginásio da Rua Campos Sales, o turno dos certames de juvenis e de aspirantes da Zona Norte, com o encontro entre as representações do América e do Tijuca T. C. No controle funcionarão os árbitros Manuel Tavares e M. N. Leal.

MAURICIO

Mário Trigo incisivo:

'É lastimável o estado dos dentes dos craques'

"E' lastimável o estado dos dentes dos jogadores convocados. Êles não se cuidam. Depois que os tratei para a "Copa do Mundo" posso dizer que nunca mais êles foram a um dentista. E' lastimável o estado dos dentes dos craques", disse à nossa reportagem o dr. Mário Trigo, dentista da seleção nacional.

Posso adiantar mais que Mengálvio é o jogador cujos dentes se apresentam em pior condição — acrescentou o dr. Mário Trigo. Fiz exames completos em todos e constatei que há muito que fazer. E' lamentável, não pelo trabalho, mas para os próprios jogadores que deveriam cuidar melhor de seus dentes.

O POSSIVEL

"É evidente que a premência de tempo não permitirá um trabalho mais profundo, todavia, farei o que é possível, pois assim como estão há um reflexo muito grande não apenas na sua vida orgânica, mas inclusive na vida atlética e, conseqüentemente, haverá um declínio de produção", adiantou mais o dentista Mário Trigo.

— MÃOS À OBRA

"Vamos pôr mãos à obra, apesar da carência de tempo. Vamos ver o que é possível fazer. Mas, francamente, êles poderiam, quando deixassem a seleção, ir ao dentista...", concluiu o dr. Mário Trigo.

Dida apresentou-se, mas Flávio não deu 'sermão'

O atacante Dida apresentou-se ontem finalmente ao treinador Flávio Costa e ao vice-presidente Gunnar Goranson, tendo na oportunidade solicitado desculpas por sua atitude, desculpas que foram aceitas, mas não impediu que o craque tivesse a sua multa mantida

Enquanto isto chegou telegrama do Internacional, de Pôrto Alegre, no qual, sob a consulta feita pelo Flamengo, a direção "colorada", mandava dizer que os jogadores Cláudio e Flávio são inegociáveis, e que não adiantava o Flamengo insistir.

VAI GENTE

Embora sentindo que as possibilidades são pràticamente nenhuma, o vice-presidente Gunnar Goranson vai mandar um emissário ainda esta semana, a Pôrto Alegre, para falar com o presidente do Internacional, sr. Fagundes do Melo, para saber da possibilidade de ser realizado o negócio.

TREINARAM

Ontem pela manhã, na Gávea, os jogadores do Flamengo, supervisionados pelo treinador Flávio Costa e sob as ordens de Eithel Seixas, estiveram treinando individualmente, participando do ensaio o atacante Dida.

VAI MESMO

O Flamengo embarca no próximo dia 17 para a Europa, e vai jogar dia 21 em Bucareste, sabendo-se que existe possibilidade da estréia ser na Grécia.

Gosling:

"Zito poderá jogar contra argentinos"

Falando à nossa reportagem, o dr. Hílton Gosling, médico da seleção brasileira, salientou que tudo indica que Zito poderá jogar contra os argentinos, pois sua recuperação se processa ràpidamente.

Frisou mais o médico da seleção nacional que no sábado irá examinar o jogador e acredita que nesse exame terá a conclusão que espera, que é a total recuperação do jogador Zito.

CONTRA OS PORTENHOS

"Não posso garantir, hoje, se êle jogará, mas tudo indica que no exame que submeterei o craque, no sábado, venha apresentar condições para considerá-lo como apto

Em bom estado, tal como espero, darei a palavra para que êle possa atuar todavia sôbre o problema técnico, isso não posso dizer. Pela parte clínica, posso adiantar, que Zito vai se apresentar em condições", concluiu o médico.

OLARIA NAO PERDERÁ TÉCNICO DUQUE

O sr. Wilson Xavier conversou com o presidente do Olaria, sr. José Albuquerque, a respeito da saída do treinador David Ferreira (Duque), para treinar o quadro do Alvaro Chaves, e, como resposta, o presidente bariri disse que não abriria mão do seu treinador.

Na rápida conversa que tiveram, o presidente do Olaria explicou que não havia ninguém que pudesse assumir a direção técnica do plantel bariri e que não desejava fazer experiências, uma vez que o Olaria já havia perdido quase todo o seu quadro, e agora não poderia prescindir do seu treinador.

Seleção do Pan treina esta tarde

SÃO PAULO — Novo treino de conjunto está previsto para hoje, quando a Seleção Amadora do Brasil — que vai participar dos IV Jogos Pan-Americanos — estará enfrentando na cidade de Sorocaba, um combinado formado por jogadores do São Bento e do Estrada, ambos locais.

Na última apresentação, os "cobrinhas" derrotaram a equipe do Guarani — que tem seus melhores integrantes, inclusive Tião Macalé e Ilton Vaccari, que estiveram na Bolívia — por 2 a 0, mostrando-se superior em todos os momentos da pugna. Por isso mesmo, o treinador Antoninho está bastante confiante nas futuras apresentações do onze nacional, pois a cada dia, mais confiança os meninos vão adquirindo.

EQUIPE INICIAL

Para iniciar a contenda da tarde de hoje, em Sorocaba o treinador Antoninho deverá colocar em campo, inicialmente, a seguinte formação: Hélio; Carlos Alberto, Zé Carlos, Adivaldo e Riva; Iris e Arlindo; Jair, Cardoso, Nenê e Oton.

SALVADOR, RECIFE E FORTALEZA PELOS NOVOS JATOS CARAVELLE DA CRUZEIRO DO SUL.

SALVADOR: ÀS 8 HRS. DA MANHÃ (VÔO DIRETO)

RECIFE: ÀS 11 HRS. DA MANHÃ (VÔO DIRETO)

FORTALEZA: 4as, 6as E DOMINGOS ÀS 11 HS.

RESERVAS: TEL. 22-5010 • VENDAS: AV. RIO BRANCO, 128 - AV. RIO BRANCO, 277 E AV. NILO PEÇANHA, 26-A OU NO SEU AGENTE.

Argentinos chegam amanhã

A AFA (Associação de Futebol Argentino) deu a conhecer a lista de jogadores que vêm ao Rio de Janeiro para disputar as duas partidas da "Copa Roca" com o Brasil.

A delegação argentina, que chegará amanhã, foi bem recebida quando de sua formação pela crônica local, e os dois jogos serão sábado próximo, no Morumbi, à tarde e na próxima têrça-feira, à noite, no Maracanã.

OS JOGADORES CHAMADOS

A relação divulgada pela A.F.A. é a seguinte: — Goleiros: Andrada (Rosário Central), Domingues (River); zagueiros: Navarro (Independiente), Vidal (Huracan) Inigo e Vasquez (Chacarat Juniors); médios: slano (Argentino Juniors); Sielinsky (Velez (Sarsfield); Ferreiro (Independiente) Bautista (Rosário); avantes: — Juarez (Huracan) Lopez e tes: — Juiarez (Huracan), Lopez e Zarate (Bansfield), Fernandes e Menotti (Rosário), Júlio (Racing), Layana (Argentino Juniors), Mário Rodrigues e Savoi (Chacarita).

Vasco altera planos

O Vasco vai responder hoje a Gunnar Goranson se aceita ou não o roteiro enviado pelo empresário Borja Lantz, que estabelece jogos em Gana e Costa do Marfim, que o clube carioca queria evitar, pois Portugal não mantém com êles boas relações. Mesmo negando que tenha havido qualquer pedido ou pressão da Embaixada de Portugal, em razão das facilidades que seriam concedidas à delegação vascaina na Romagem aos Jerônimos, os vascaínos estão no firme propósito de não se dobrar às exigências do empresário que já começou com a história de dizer que fêz despesas de propaganda naquêles paises.

O caso mais difícil abordado na reunião de ontem, foi o de Coronel, que insiste na rescisão do contrato, pois Ita vai diminuindo suas pretensões a cada encontro que mantém com Jaiminho. Sôbre os jogos oferecidos pela Federação da Bulgária, o presi-

(Conclui na 9ª página)

Bangu segue e estréia 2a.-feira, em Atenas

O Bangu embarca na noite de hoje para uma excursão na Europa, viajando pelo Jacto DC-8 da Panair do Brasil, que deixará o Aeroporto Internacional do Galeão, por volta das 21,30, indo direto à Milão e de lá a Grécia.

A estréia do quadro dirigido por Elba de Pádua Lima, vai se verificar em Atenas, na Grécia, dia 15, e a chefia da delegação banguense, foi entregue ao próprio presidente do clube, sr. Euzébio de Andrade e Silva.

COMO VAI A DELEGAÇÃO

A delegação do Bangu, seguirá assim constituída: — Chefe, sr. Euzébio de Andrade e Silva; tesoureiro, Airton Moreira da Silva; técnico Elba de Pádua Lima (Tim); médico, dr. Otávio Martins; jornalista, Luís Amaral; jogadores Ubirajara, Neri, Élcio, Ananias, Mário Tito, Darci Santos, Nilton Santos, Zózimo, Roberto Pinto. Paulo César, Correia, Biachini, Parada, Beto, Mateus, Zé Maria, Dorval e Ocimar.

As orelhas ARDEM

O sr Nascimento (Carlos, para os íntimos) deu uma entrevista, ontem, ao "Jornal dos Sports". O que disse Carlos Nascimento? Simples. Com aquela cara de mau que lhe é peculiar, o sr. Carlos Nascimento pretendeu acabar de vez com a onda que deseja a presença de Garrincha na seleção, mesmo não podendo jogar nos primeiros compromsisos. Disse o sr. Carlos Nascimento: "Só vai viajar quem joga". Quando li a declaração do sr. Nascimento dei vinte mil gargalhadas. Imaginem vocês, quer o sr. Nascimento meter em nossa cabeça que em delegação da CBD só viaja quem vai jogar. Como se nós não soubessemos que em tôda delegação da CBD costuma ir: médico, dentista,, otorrinolaringologista, parteiro, alfaiate, barbeiro, cozinheiro, biliotecário, tesoureiro, ajudante de tesoureiro, o deputado Mendonça Falcão, faxineiro, manicure e duas sacas de feijão. Agora me digam: isso tudo que eu falei joga bola? Quá, quá, quáaaaaa...

•

Por isso que não é bom a gente andar de cabeça no ar pensando nos problemas políticos e nos problemas futebolísticos ao mesmo tempo. Qualquer imbecil separa a política do futebol para não haver confusões. Pois ontem estavamos conversando na redação sôbre o problema Dida e o Flamengo. Merival Lopes (que senta ao meu lado no campo e eu perco o jôgo) dizia estar ao lado de ida. Araquém Moura (o dono dos Cadilacs) informava que estava ao lado de Flávio e o Flamengo. Formou-se a discussão. Aproximou-se o menino Berilo Dantas que vive pensando em problemas outros, embora rubro-negro. Foi quando em perguntei: "E você, Berilo, de que lado está?" Berilo bateu na barriga e respondeu com tôda calma: "Sou mais OSVINO...". Vocês não acham que êle confundiu?

•

A revista italiana "Oggi" que está circulando, esta semana, em tôda a Itália, e que me foi trazida pela Cia. Alitália, publica uma reportagem do caso Garrincha-Elsa-Botafogo, dizendo que o romance será a "Morte da rinha do samba". A reportagem informa que Garrincha irá jogar no Juventus e que Elsa Soares aceitou convites de boates de Roma para apresentações. Várias fotos de Mané, Elsa e as sete mininas ilustram a reportagem. Com a palavra o Serviço de Divulgação do Botafogo de Futebol e Regatas.

•

O sr. Gunnar Goranson, vice-presidente do Flamengo, no setor futebol profissional, mandou um telegrama para a direção do Internacional de Pôrto Alegre pedindo preço dos passes dos jogadores Cláudio e Flávio. Ontem à tarde, segundo me informou o repórter Mário Vale, veio a resposta do Internacional. Dizia assim: "Sr. Gunnar Flamento stop Some tôda represntação máquinas "Facit" et não terá ainda o custo dos passes de Cláudio et Flávio stop" — Tá tudo tão caro, meu eus.

•

Wilson Figueiredo almoçou ontem com a Môça dos óculos. Para que ninguém os visse, Wilson levou a Môça ao SB-9, ali na Rua São Bento. Mas eu vi!

— SUPER XX

Shift não deve perder esta noite

Confirmando o corridão de sábado último, quando terminou na escolta do ganhador Mané Floriano, dando sério trabalho final ao seu dominador, Shift, então forçando turma, volta esta noite entre os de sua fôrça e, dificilmente, conhecerá a derrota. O filho de Inshalla correu 1.200 metros e agora vai enfrentar percurso diminuído em 200 metros, o que deverá facilitar a sua tarefa, pois se trata de animal dotado de boa velocidade inicial, tendo assinalado sua última vitória no quilômetro, percurso onde hoje voltará a se exibir.

Gorgorano é a melhor do Paulo Morgado: hoje

O treinador Paulo Morgado fêz quatro inscrições para a reunião noturna de hoje na Gávea podendo marcar pelo menos a metade em pontos na estatística, onde ocupa a terceira posição, dividindo-a com José Luís Pedrosa. E muito embora seja um dos anotados o Ambar, animal superior aos adversários que irá enfrentar, corremos o risco de considerar melhor apresentação do citado treinador o Gorgorano, inscrito na prova final de logo mais.

Animal de difícil treinamento o filho de Jundiahy, embora custando a entrar em forma, quando o consegue corresponde com ótimas exibições. Ainda há pouco, na mesma distância que hoje irá abordar, 1.200 metros, o cavalo pernambucano terminou segundo para Zêlo, perdendo na boa marca de 74 e duas linhas. Depois, quando de sua mais recente exibição arrematou quarto colocado na vitória de Gigi, voltando a perder para Zêlo.

PÁREO AGRADA

O último fracasso ocorreu no tiro de 1.000 metros, percurso que não é favorável ao pensionista de Paulo Morgado, valendo aqui repetir que, nas duas melhores exibições, uma delas vitoriosa, Gorgorano abordou 1.200, sendo altamente favorável aos seus recursos o aumento em 200 metros, embora para muitos não se constitua diferença de maior importância. Além da distância, também o páreo agrada bastante ao filho de Jundiahy, pois sòmente Glenmore aparece como positiva ameaça, porém, tendo contra a sua chance o fato de vir de uma ausência de quatro meses.

COM M. SILVA

Já experimentado com vários pilotos Gorgorano volta à competição, hoje, sob o govêrno do bridão Manuel Bezerra da Silva, que deverá se constituir maior garantia ao êxito do pensionista de Paulo Morgado, assim conquistando mais um ponto na estatística e diminuindo a vantagem que o separa do líder J. Sousa.

A MELHOR — Paulo Morgado (foto) tem quatro inscrições para esta noite e a de Gorgorano, anotado na carreira final é ao nosso ver a mais positiva. O filho de Jundiahy, volta a ser apresentado em ótima forma pelo hábil cuidador e agora está totalmente aguerrido

Projeto de inscrições

Foi ontem distribuído pela Comissão de Corridas, o seguinte projeto de inscrições, referente às corridas da próxima quinta-feira, dia 18 do mês em curso:

1) — 2.000 — Cr$ 264.000,00 — Cavalos nacionais de 4 anos, sem mais de três vitórias no país.
2) — 2.000 — Cr$ 264.000,00 — Éguas nacionais de 4 anos, sem mais de três vitórias no país.
3) — 1.500 — Cr$ 200.000,00 — Cavalos nacionais de 5 anos, sem mais de uma vitória no país.
4) — 1.500 — Cr$ 200.000,00 — Éguas nacionais de 5 anos, sem mais de um vitória no país.
5) — 1.600 — Cr$ 200.000,00 — Cavalos nacionais de 5 anos, de cinco e seis vitórias no país.
6) — 1.600 — Cr$ 200.000,00 — Éguas nacionais de 5 anos, de cinco e seis vitórias no país.
7) — 1.200 — Cr$ 180.000,00 — Cavalos nacionais de 6 e 7 anos, ganhadores até Cr$ Cr$ 350.000,00, em prêmios de 1.º lugar no país.
8) — 1.200 — Cr$ 180.000,00 — Éguas nacionais de 6 anos, ganhadoras até Cr$ 350.000,00, em prêmios de 1.º lugar no país.
9) — 1.300 — Cr$ 180.000,00 — Cavalos nacionais de 6 e 7 anos, ganhadores até Cr$ 600.000,00, em prêmios de 1.º lugar no país.
10) — 1.300 — Cr$ 180.000,00 — Éguas nacionais de 6 anos, ganhadoras até Cr$ 600.000,00, em prêmios de 1.º lugar no país.
11) — 1.300 — Cr$ 180.000,00 — Cavalos nacionais de 6 e 7 anos, ganhadores até Cr$ 900.000,00, em prêmios de 1.º lugar no país.
12) — 1.300 — Cr$ 180.000,00 — Éguas nacionais de 6 anos, ganhadoras até Cr$ 900.000,00, em prêmios de 1.º lugar no país.
13) — 1.500 — Cr$ 180.000,00 — Animais nacionais de 6 e 7 anos, ganhadores até Cr$ 1.300.000,00, em prêmios de 1.º lugar.

Paulistas chegam amanhã

Os cinco representantes do turfe bandeirante que aparecem anotados no campo do Grande Prêmio "Outono" carreira básica da reunião de domingo no Hipódromo da Gávea, deverão chegar na tarde de amanhã, devendo o treinador Silvio de Paula Mendes viajar em companhia de Código e Gabarito, seus pupilos.

Os dois citados, mais Gárrulo, Cajado e Helante, aprontarão em Cidade Jardim; Helante sob o govêrno de Marden Alonso, que será seu piloto na prova em questão. Gárrulo, cuja montaria inicial pertencia a Irigoyen, vai ter a condução do bridão Albenzio Barroso, êste por sua vez substituindo a Adílton Santos, que havia sido convidado mas não pôde aceitar, face a já estar comprometido com Captor.

BOM TRABALHO

Código, trabalhando em Cidade Jardim, ao lado de Gabarito, agradou bastante em seu exercício. Percorreram ambos a distância de 1.600 metros, cobertos em fáceis 106", com 39" para os primeiros 600, último quilômetro em 67" e 200 finais em 13" cravados, terminando batido por escassa diferença o Gabarito.

Domingo na Gávea

1º PAREO — às 13,30 horas — 1.000 metros — Cr$ 300.000,00 — (Areia) — (Variante).

	ks.
1—1 Dharma, M. Silva	55
2—2 Sweetness, C. R. Carvalho	55
3 Soror, A. M. Caminha	55
3—4 Degunha, J. Souza	55
5 Desaga, J. Marchant	55
4—6 Irish Queen, D. P. Silva	55
" Santa Marquerita, A. Barroso	55

2º PAREO — às 14,00 horas — 1.400 metros — Cr$ 290.000,00 — (Areia).

	ks.
1—1 Blue Gardenia, J. Souza	56
2—2 Christina M., J. Portilho	56
3 Hamita, J. Marchant	56
3—4 Springlight, D. P. Silva	56
" E. do Beduino, J. Fagundes	56
4—5 Côrte, J. Silva	56
" Chelpa, A. Santos	56

3º PAREO — às 14,30 horas — 1.300 metros — Cr$ 300.000,00.

	ks.
1—1 Torpedito, P. Lima	55
2—2 Quinãu, J. G. Silva	55
3 Le Cuisinier, W. Andrade	55
3—4 Angaru, J. Marchant	55
5 Nesple, B. Alves	55
4—6 Cameu, J. Marinho	55
" Champs Elysées, J. Silva	55

4º PAREO — às 15,05 horas — 1.400 metros — Cr$ 220.000,00.

	ks.
1—1 Le Girande, J. Corrêa	57
2 Befa, J. Fagundes	55
2—3 Cadja, J. Souza	55
4 Laddie, J. Silva	57
5 Arrivederci, D. P. Silva	57
3—6 Tio Américo, A. Barroso	57
7 Crasto, O. Ricardo	57
8 Bela Bruna, C. R. Carvalho	55
4—9 Nadinha, F. Pereira Fº	55
10 Cadete Orion, J. Souza	57
11 Mazorca, J. Machado	55

5º PAREO — às 15,35 horas — 1.600 metros — Cr$ 250.000,00.

	ks.
1—1 Confucio, J. Silva	56
" Codajaz, M. Silva	56
2—2 Calmo, J. Souza	56
3 Caro Nome, J. Portilho	56
3—4 Chico Prêto, C. R. Carvalho	56
5 El Condor, L. Vaz	56
4—6 Iago, A. Ricardo	56
7 Gramado, J. Fagundes	56

6º PAREO — às 16,05 horas — 1.600 metros — Cr$ 2.000.000,00 — (Betting) — (Grande Prêmio "Outono").

	ks.
1—1 Gabarito, A. Artin	56
" Código, P. Vaz	56
2 Captor, A. Santos	56
3 Club Glossip, J. Marchant	56
4 El Seibo, D. Moreno	56
2—5 Gárrulo, A. Barroso	56
" Cajado, J. Alves	56
6 Helante, M. Alonso	56
7 Bewitched, J. Souza	56
8 Major Orion, D. Moreira	56
" Vocábulo, J. Baffica	56
3—9 Chantilly, M. Silva	56
" Corinto, J. Silva	56
10 Misty, F. Maia	56
11 Forrestal, J. Souza	55
12 Sawer, O. Machado	56
" Cluppe, J. Portilho	54
4-13 Sack, P. Lima	56
" Cariri, A. M. Caminha	56
14 Hedrinha, J. Ramos	54
15 Dingo, C. Morgado	56
" Danielito, J. Corrêa	56
" Old Lady, A. Ricardo	54

7º PAREO — às 16,40 horas — 1.600 metros — Cr$ 276.000,00 — (Betting). — (Prova Especial).

	ks.
1—1 Honey Love, J. Baffica	50
2 Abrideira, J. Machado	54
" Gaia, A. Santos	54
2—3 Cluppe, Não correrá	54
" Kilpar, I. Souza	54
4 La Violetera, A. Barroso	58
3—5 Paz, M. Silva	56
6 Zoada, J. Corrêa	60
7 Nour-El-Sabah, O. Machado	50
4—8 Ondula, J. Tinoco	50
9 Lady Champne, J. Souza	58
10 Anfora, J. G. Silva	54

8º PAREO — às 17,15 horas — 1.400 metros — Cr$ 300.000,00 — (Areia) — (Betting).

	ks.
1—1 Baalbek, J. Souza	58
2 Hartim, J. G. Silva	58
2—3 Poraquí, O. Machado	54
4 Xalum, A. Santos	54
3—5 Arguapo, A. Barroso	58
6 Gepêto, J. Machado	54
7 Espanhol, J. Barros	54
4—8 Bellamour, I. Sousa	58
9 Mané Floriano, M. Andrade	54
10 Mon Plain, C. R. Carvalho	56

Bequinho desconta pontos: estatística

Assinalando quatro vitórias na última semana, contra apenas uma (Pinkie) e bastante escamada de J. Sousa, o bridão Manuel Bezerra da Silva mais se aproximou do atual líder, marcando a esperada arrancada para a reconquista do pôsto de honr na estatística, quando então essa luta se constituirá em espetáculo a parte no turfe carioca.

Voltando com quinze pontos menos que os registrados pelo excelente J. Sousa, o bridão pernambucano ràpidamente fêz baixar para a metade a vantagem do líder, que agora soma apenas mais sete vitórias que o seu mais próximo e perigoso escoltante. Aliás, já nesta altura não parece muito segura a situação do ponteiro, eis que também Antônio Ricardo, agora com dezoito pontos na tabela, segue em bom teceiro e deixando a impressão de que se juntará muito pròximamente aos dois adversários.

DISPARANDO

No setor de treinamento, Ernani de Freitas vai disparando na vanguarda. Soma agora 28 êxitos o veterano profissional, garantindo uma vantagem de seis vitórias sôbre o não menos produtivo Francisco Abreu, ambos com dois pontos obtidos na última rodada. E na terceira posição, empatados, estão José Luís Pedrosa e Paulo Morgado, êste com probabilidades de isolar-se na posição depois das corridas desta noite, quando apresentará quatro animais com chance, notadamente Gorgorano, na prova de encerramento.

P. Morgado	16
W. Aliano	14
J. Morgado	11
A. Corrêa	11
L. Ferreira ....W....	10
G. Feijó	9
R. Carrapito	9

NÚMEROS

Depois de computados os derradeiros resultados da Gávea, eis como se apresenta, em números, o panorama estatístico, relativo aos dois principais setores de atividades:

Jóqueis	
J. Sousa	26
M. Silva	19
A. Ricardo	18
J. Silva	16
C. A. Sousa	16
A. Santos	14
A. Barroso	14
O. Machado	13
F. Esteves	13
C. R. Carvalho	12
Treinadores	
E. Freitas	28
F. Abreu	22
J. L. Pedrosa	16

Amanhã a visita ao Mondesir

Será amanhã a visita dos jornalistas de turfe ao Haras Mondesir, em Lorena, atendendo a gentil convite do ilustre casal Peixoto de Castro. Dois ônibus, reunindo a crônica da Guanabara, seguirão às 7 horas da manhã, rumo ao modelar estabelecimento de criação onde ocorrerá a recepção.

Depois do almôço, os visitantes aproveitarão para visitar as dependências do citado haras, quando terão oportunidade de rever excelentes craques do passado, tais como Palina, Quiproquó e outros, atualmente servindo como reprodutores. E o retôrno está marcado para as 17 horas.

NERVOSO?

O calor do Rio o deixa irritado? Não hesite! Vá passar algum tempo na

Clínica de Repouso Sta. Helena

onde V. Sa. terá um ambiente familiar e tranqüilo excelente passadio e acomodações confortáveis a baixo custo. Anote o enderêço: RUA DOS EXPEDICIONARIOS n.º 144, BINGEN — PETRÓPOLIS

Informações com Da. Zélia ou com o médico residente. Dr Abílio pelo telefone: Petrópolis 4561

Direção técnica: Profs. Mauricio de Medeiros, Enrico Sampaio e Paulo Hervê

Goléa pode reabilitar-se esta noite: chance positiva

Na semana última, comentando o páreo onde estava então inscrita Goléa, fizemos grande destaque para essa filha de Buen Tiempo, considerando-a vencedora provável da carreira o que infelizmente não foi confirmado na raia, eis que a égua paranaense terminou em modesto quarto lugar, bastante distanciada de Pinkie, embora arrematasse perdendo a dupla e o 3º lugar muito próxima de Onzenária e Isobel.

Seu fracasso, contudo, deveu-se as peripécias da carreira e uma reta algo prejudicada mesmo assim tendo a pupila de Gonçalino Feijó, deixado boa impressão em sua desenvoltura quando encontrou caminho limpo. Antes, Goléa só perdera para Garôto da Vila, figurando com destaque numa carreira onde predominavam os machos e corrida na mesma distância (1.000 metros) que hoje voltará ela a enfrentar.

REABILITAÇÃO

Gonçalino Feijó, sempre caprichoso em sua arte, vem mandando em boa forma para a cancha à útil filha de Buen Tiempo, e as suas esperanças continuam em plano igual confiante na reabilitação da égua que é um relógio na confirmação de boa exibições, bastando que atente para o fato de, através sete apresentações, jamais ter deixado Goléa de figurar no marcador, entrando mais longe quando foi quinta colocada para Caveira, em fins da temporada passada.

AS ADVERSÁRIAS

É bem verdade que a filha de Buen Tiempo não é nenhuma barbada, pois na carreira existem outros nomes também com seguras prestensões à vitória, entre elas contando-se Onzenária, que chegou à sua frente na derradeira Babucha e Vispa, esta reaparecendo muito fôlada. Contudo, bastando que tenha um percurso normal e conforme o que vem produzindo, Goléa dificilmente cederá o pôsto de honra no compromisso desta noite.

CONFIANTE — Gonçalino Feijó (foto) é o responsável pelo preparo de Goléa. O hábil treinador vai mandar novamente em boa forma para a cancha a filha de Buen Tiempo, estando confiante na reabilitação dessa sua pupila

Sábado na Gávea

PRIMEIRO PAREO — Às 13,30 horas — 1.000 METROS — Cr$ 300.000,00 — (Variante)

	Ks.
1—1 Décil, J. Portilho	55
2—2 Intercâmbio, J. G. Silva	55
3—3 Tamborim, P. Lima	55
4 Token, A. Barroso	55
4—5 Evreux, O. Machado	55
6 Ramadan, A. Ricardo	55

SEGUNDO PAREO — Às 14,00 horas — 1.200 METROS — Cr$ 230.000,00 — (Variante)

	Ks.
1—1 Lord Nelson, J. Fagundes	57
2—2 Sócrates, J. Portilho	57
3 Eucalipto, L. Domingues	57
3—4 Booster, M. Silva	57
5 Williams, M. Andrade	57
4—6 Nunsuch, J. Corrêa	57
7 Vaporito, C. R. Carvalho	57

TERCEIRO PAREO — Às 14,35 horas — 1.200 METROS — Cr$ 220.000,00 — (Variante)

	Ks.
1—1 Rosalba, A. Barroso	57
2 Poragibam, A. Azevedo	57
2—3 Bora, M. M. Caminha	57
4 Novata, J. Vieira	57
3—5 Narbona, O. Ricardo	57
6 Dicha, J. Silva	57
4—7 Zingarella, J. Corrêa	57
8 Vicz, J. Santos	57
9 Antilia, M. Andrade	57

QUARTO PAREO — Às 15,05 horas — 1.300 METROS — Cr$ 200.000,00

	Ks.
1—1 Leiria, M. Silva	58
2 Novacap, O. Ricardo	58
2—3 Otra Más, A. Reis	58
4 Estria, J. Veiga	58
3—5 Guerrilha, B. Santos	58
6 Red Star, J. Marchant	58
4—7 Sister, J. Ramos	58
8 Sororoca, A. Barroso	58
9 La Candura, M. Andrade	58

QUINTO PAREO — Às 15,35 horas — 1.300 METROS — Cr$ 250.000,00

	Ks.
1—1 Hudson, A. Barroso	58
2—2 Curaçau, M. Silva	56
3 Cabernet, A. M. Caminha	56
3—4 Peônia Rúbia, J. Portilho	54
5 Nour-El-Sabah, não correrá	54
4—6 Chave, A. Santos	54
" Cadmo, J. Corrêa	56
" Cami, J. Souza	56

SEXTO PAREO — Às 16,05 horas — 1.400 METROS — Cr$ 200.000,00 — (BETTING)

	Ks.
1—1 Barquinho, A. Ricardo	58
2 Andori, C. R. Carvalho	54
2—3 Pargo, P. Lima	58
4 Acaso, J. Machado	54
3—5 Grey Dino, A. Ramos	54
6 Agulhão, J. Sousa	54
7 Lambão, A. Barroso	54
4—8 Gororó, M. Andrade	54

	Ks.
9 Apito, J. Portilho	58
10 Argall, J. Santos	58

SÉTIMO PAREO — Às 16,40 horas — 1.400 METROS — Cr$ 200.000,00 — (BETTING)

	Ks.
1—1 Queen Isoult, J. Portilho	58
" Otjijo, J. G. Silva	58
2 Requinta, A. Ramos	58
2—3 La Mission, A. Ricardo	58
4 Licia, O. Ricardo	58
5 Bomardonita, não correrá	58
3—6 Guerrilla, J. Tinoco	58
" Violenta, J. M. Santos	58
7 Jardineira, J. Fagundes	58
8 Fair Key, não correrá	54
4—9 Aura, A. Santos	58
10 Anacapri, I. Oliveira	58
11 Dauphine, M. Andrade	58
12 Dark Pearl, A. Barroso	58

OITAVO PAREO — Às 17,15 horas — 1.300 METROS — Cr$ 200.000,00 (BETTING)

	Ks.
1—1 Cipó, P. Lima	58
2 Sem Rival, A. Ramos	58
2—3 Pato Donald, J. Portilho	58
4 Cligré, M. Andrade	58
3—5 Sunstar, A. Reis	58
6 Sunred, J. Tinoco	58
4—7 Aconcágua, J. G. Silva	58
8 Papa Milha, A. Ricardo	58

AVISO

Encerram-se hoje, quarta-feira, 10 de abril de 1963, as inscrições. As urnas estarão à disposição dos interessados até às 8,30 horas no Hipódromo e até às 10 horas na portaria da Vila Hípica.

DC-aponta

Páreos		Duplas
1º	GIGI — MARGARITA — CONCILIAÇÃO	13
2º	GOLÉA — VISPA — ONZENARIA	34
3º	SHIFT — QUICK LOOK — MY KING	14
4º	TALON — QUEBRAFOGO — ESTEIO	14
5º	AMBAR — BOA PINTA — SOL DA VILA	24
6º	JEROBIAR — DEVOTO — PHOEBUS	12
7º	GORGORANO — GLENMORE — BAT MASTERSON	14

Nossos informes para hoje na Gávea

1.º PÁREO — ÀS 20,30 HORAS — 1.200 METROS — RECORDE: 72"4/5, CABINE — CR$ 180.000,00

Animais — Jóqueis — Pêso	Treinadores	Possibilidades	Performances	Tempo
1—1 Gigi, J. Oliveira 58	W. Sousa	Tinindo. Deve repetir	1º de Zêlo — Margarita	1.000 63" AP
2—2 Conciliação, M. Silva 54	P. Morgado	Inimiga certa. Anda bem	3º " Palospavos — Procónsul	1.500 96" NL
3 Mariental, O. Machado 56	R. Tripodi	Somente para os azaristas	6º " Palospavos — Procónsul	1.500 96" NL
3—4 Margarita, N. Cunha 54	W. Freitas	Pela última é um perigo	3º " Gigi — Zêlo	1.000 63" AP
5 Exprinter, J. Vieira 52	M. Sousa	Achamos páreo difícil	3º " Mariental — Margarita	1.200 76" AL
4—6 Apura, M. Andrade 56	F. Abreu	Seguiu na conta. Chance	1º " L. Tamar — Zulmira A	1.600 104"2/5 NL
7 Fregonese, O. Ricardo 54	A. Vieira	Para o placê é bem lembrado	10º " Mustafá — Rebate	1.600 102" NL

Nossa indicação — GIGI — Adversária — MARGARITA — Bom azar — CONCILIAÇÃO

2.º PÁREO — ÀS 21,00 HORAS — 1.000 METROS — RECORDE: 60"3/5, BLAMELESS — CR$ 200.000,00

Animais — Jóqueis — Pêso	Treinadores	Possibilidades	Performances	Tempo
1—1 Onzenária, J. Santos 56	O. Lopes	Pela última é perigosa	3º de Pinkie — Isobel	1.300 83"2/5 NL
2 Fagulha, G. Sancho 58	F. Abreu	Largando vai dar trabalho	7º " Pinkie — Onzenária	1.300 83"2/5 NL
2—3 Lindinha, I. Oliveira 58	N. Linhares	Retorna com alguma chance	4º " Opua — Euclídia	1.000 64"4/5 NP
4 Good Eyes, M. Andrade 58	C. Gomez	Distância contrária	5º " Pinkie — Onzenária	1.300 83"2/5 NL
5 La Catira, M. Silva 58	F. A. Fonteara	Somente como surprêsa	9º " G. da Vila — Goléa	1.000 63"3/5 NL
3—6 Opua, B. Alves 58	J. C. Lima	Perigosa no percurso	13º " Bomardonita — Jomba	1.000 63" NL
7 Babucha, F. Pereira Fº 58	W. Aliano	Pode pretender placê	1º " Passo Rápido — Faro	1.000 64"4/5 MP
8 Vispa, J. M. Santos 58	J. Attianesi	Ainda vai esperar na fita	Ut " Sharmin — Aloan	1.300 83"2/5 NL
4—9 Goléa, F. Esteves 58	G. Feijó	Voltou a melhorar. Olho	4º " Pinkie — Onzenaria	1.300 83"2/5 NL
10 Euclídia, F. Maia 58	S. Freitas	Não acreditamos	8º " Las Piedras — M. Rainha	1.200 77" AL
11 Minha Rainha, J. Graça 58	C. Rosa	Olho nela. Anda tinindo	6º " Pinkie — Onzenária	1.300 83"2/5 NL

Nossa indicação — GOLÉA — Adversária — VISPA — Bom azar — ONZENARIA

3.º PÁREO — ÀS 21,30 HORAS — 1.000 METROS — RECORDE: 60"3/5, BLAMELESS — CR$ 200.000,00

Animais — Jóqueis — Pêso	Treinadores	Possibilidades	Performances	Tempo
1—1 Shift, J. Fagundes 58	A. Corrêa	Agora ficou como fôrça	2º de Mané Floriano — Cipó	1.200 76"2/5 AL
2 Cafuné, Não correrá 58	—	Não corre	Não corre	—
3 Toto, S. M. Cruz 54	H. Guedes	Perigoso êste. Cuidado	11º " Lord Rhum — Risonho	1.500 99"2/5 NL
2—4 My King, M. Andrade 58	A. Morales	Melhor agora na turma	9º " Mané Floriano — Shift	1.200 76"2/5 AL
5 Até Lá, A. M. Caminha 58	W. G. Oliveira	Bom para um placê	1º " Passo Rápido — Caçula	1.200 77"2/5 NL
6 El Tip, J. A. Silva 58	T. R. Gomes	Achamos carreira difícil	6º " Cipó — Tabanegro	1.000 64"1/5 AU
7 Queenstown, L. Lins 54	D. M. Oliveira	Corre pouco. Não gostamos	Ut " Quetzalcoalt — Isobel	1.300 84"2/5 NL
3—8 Nardal, M. Niclevisck 58	C. I. P. Nunes	Vai figurar com destaque	Ut " D. Scotch — Tabanegro	1.300 83"4/5 NL
9 Desertito, F. Esteves 58	B. Ribeiro	Largando é boa pule	8º " Garôto da Vila — Goléa	1.000 63"3/5 NL
10 Dpoolar, I. Souza 58	A. Souza	Não gosta de sair	Ut " Sem Rival — El Rey	1.300 85"2/5 AL
11 M. Tamar, F. Pereira Fº 54	P. Campos	Nada deve pretender	9º " Lord Rhum — Risonho	1.500 99"2/5 NL
4-12 Passo Rápido, M. Oliveira 54	R. Silva	Na distância é inimigo	3º " Lord Rhum — Risonho	1.500 99"2/5 NL
13 Mister Lion, F. G. Silva 58	M. Mendes	Sòmente como surprêsa	9º " Ecitón — Amalfi	1.300 84" NL
14 Quick Look, W. Andrade 58	J. Mesquita	Bem preparado. Chance	4º " Sem Rival — El Rey	1.300 85"2/5 AL
" Capitão Mór, J. Barros 54	J. Mesquita	Ajuda apenas regular	13º " Quetzalcoalt — Isobel	1.300 84"2/5 NL

Nossa indicação — SHIFT — Adversário — QUICK LOOK — Bom azar — MY KING

4.º PÁREO — ÀS 22,00 HORAS — 1.600 METROS — RECORDE: 97"2/5, FARINELLI — CR$ 180.000,00

Animais — Jóqueis — Pêso	Treinadores	Possibilidades	Performances	Tempo
1—1 Quebrafogo, D. P. Silva 58	R. Carrapito	Volta tinindo	1º de Zôpo — Zêlo	1.500 95" NL
" Montehostil, J. Portilho 56	R. Carrapito	Ótima ajuda. Na conta	7º " Armendariz — Luar do Sertão	1.500 95"3/5 AU
2—2 Excelsior, F. Maia 54	B. Carvalho	Perigosa nesta distância	Ut " B. Orion — Bar	1.400 86" AP
3 Esteio, P. Lima 54	E. Leitão	Somente como azar	6º " Abril — Long Line	2.000 123"4/5 GL
3—4 Big Nelson, O. Machado 54	J. Burionl	Vai atropelar. Boa pule	7º " Abril — Long Line	2.000 123"4/5 GL
5 Mustafá, J. Machado 52	D. Cassas	Agora ficou mais difícil	1º " Rebate — Zôpo	1.600 102" NL
4—6 Talon, M. Silva 56	M. Gil	E' perigoso	3º " Tender — Exchange	1.200 75"2/5 AL
7 Orenoco, C. R. Carvalho 52	O. Lopes	Volta com alguma chance	Ut " Talon — Armendariz	1.900 128"3/5 AP

Nossa indicação — TALON — Adversário — QUEBRAFOGO — Bom azar — ESTEIO

5.º PÁREO — ÀS 22,35 HORAS — 1.300 METROS — RECORDE: 79"2/5, FARINELI — CR$ 180.000,00 — BETTING

Animais — Jóqueis — Pêso	Treinadores	Possibilidades	Performances	Tempo
1—1 Sol da Vila, L. Vaz 58	W. Aliano	Ficou na conta com a última	3º de Le Garçon — Jolly Glox	1.500 98"3/5 NL
2 Pepe Legal, O. Machado 58	E. Coutinho	Corre pouco. nada	6º " J. Crier — Hurlingham	1.300 82"1/5 NL
3 Chesterfield, M. Andrade 52	J. Coutinho	Até agora não animou	9º " Le Garçon — J. Glox	1.500 98"3/5 NL
2—4 Ambar, M. Silva 58	P. Morgado	Reaparece em turma fraca	Ut " Nilópolis — Eulucel	1.300 83"3/5 NL
5 Scops, A. Ricardo 56	S. d'Amore	Para o placê é bem lembrado	5º " Le Garçon — J. Glox	1.500 98"3/5 NL
6 Pintado, F. Esteves 56	A. Corrêa	Turma forte. Nada fará	5º " Triguilho — Agripina	1.000 64"1/5 NL
3—7 B. Herald, F. Conceição 58	E. Pereira Fº	Ainda não animou	6º " Le Garçon — J. Glox	1.500 98"3/5 NL
" Verdill, I. Oliveira 56	E. Pereira Fº	Ajuda apenas regular	9º " Triguilho — Agripina	1.000 64"1/5 NL
8 Mágico, M. Niclevisck 58	C. I. P. Nunes	Preparando algo. Olho	7º " Le Garçon — J. Glox	1.500 98"3/5 NL
4—9 Rei Veludo, J. Machado 58	J. Burionl	Baleado, mas em boa forma	Ut " Londoner — Juiz de Paz	1.000 64" NL
10 Prosaico, H. Cunha 54	W. Freitas	Corre pouco. Não gostamos	10º " Le Garçon — B. Herald	1.400 93" AP
11 Boa Pinta, J. Santos 58	A. Souza	Será dos primeiros	4º " Le Garçon — J. Glox	1.500 98"2/5 NL
" Labareda, J. Veiga 54	A. Souza	Ajuda fraca. Risquem	10º " Oculto — Agrimpex	1.500 99"1/5 AL

Nossa indicação — AMBAR — Adversário — BOA PINTA — Bom azar — SOL DA VILA

6.º PÁREO — ÀS 23,05 HORAS — 1.500 METROS — RECORDE: 91"4/5, TIRAFOGO — CR$ 180.000,00 — BETTING

Animais — Jóqueis — Pêso	Treinadores	Possibilidades	Performances	Tempo
1—1 Devoto, M. Andrade 56	J. L. Pedrosa	Pela última é inimigo	2º de Capablanca — Phoebus	1.600 103"2/5 NL
2 Curriculum, A. M. Caminha 58	W. Alves	Melhorou. Pode aparecer	4º " Capablanca — Devoto	1.600 103"2/5 NL
3 Cantineiro, F. Conceição 58	—	Não corre	Não corre	—
2—4 Mediar, M. Silva 58	P. Morgado	Volta em boa forma	11º " Guerrilheiro — Vietnam	1.300 79"1/5 GL
5 Jerobiar, F. Esteves 56	J. F. Vale	Agora anda melhor. Olho	3º " Satanaz — Le Garçon	1.600 102" AL
6 Big Fool, J. Veiga 54	A. V. Neves	Somente como surprêsa	8º " Capablanca — Devoto	1.600 103"2/5 NL
7 Bob's, C. Paranhos 56	J. Coutinho	Carreira mais difícil	10º " Capablanca — Devoto	1.600 103"2/5 NL
3—8 Don Polé, J. Fagundes 56	R. Barbosa	Encontra turma fraca. Olho	5º " Pic-Nic — Chaddak	1.300 83"3/5 NL
9 Moonseed, J. Vieira 58	B. Carvalho	Bem preparado. Tem chance	Ut " Cardan — Phoebus	1.600 104" NL
10 Ramazón, C. R. Carvalho 54	F. Abreu	Bom nome para o placê	5º " Capablanca — Devoto	1.600 103"2/5 NL
11 Tristonho, P. Lima 54	M. Souza	Maluco e correndo pouco	Ut " Hurlingham — Bar Le Duc	1.200 76"3/5 NL
4-12 Phoebus, I. Souza 58	F. Lavor	Muita chance. Tinindo	3º " Capablanca — Devoto	1.600 103"2/5 NL
13 Pato Rouco, J. Santos 58	C. Ribeiro	Vai atropelar. Pule alta	7º " Capablanca — Devoto	1.600 103"2/5 NL
14 Klang, A. Azevedo 58	S. d'Amore	Adiantou após a última	10º " Zôpo — S. Emilion	1.200 75" AL
15 Extruder, J. M. Santos 56	J. Burionl	Só com muitas melhoras	7º " Hurlingham — Bar Le Duc	1.200 76"3/5 NL

Nossa indicação — JEROBIAR — Adversário — DEVOTO — Bom azar — PHOEBUS

7.º PÁREO — ÀS 23,35 HORAS — 1.200 METROS — RECORDE: 72"4/5, CABINE — CR$ 180.000,00 — BETTING

Animais — Jóqueis — Pêso	Treinadores	Possibilidades	Performances	Tempo
1—1 Gorgorano, M. Silva 54	P. Morgado	Confirmando é inimigo	4º de Gigi — Zêlo	1.000 65" AP
2 Kim Kim, G. Sancho 52	T. Garcia	Sòmente para o placê	5º " Gigi — Zêlo	1.000 63" AP
2—3 Zé Catimba, A. Azevedo 56	A. Barbosa	Tinindo. Grande nome	1º " Phoebus — Sadu	1.300 83"4/5 NL
4 Heil, Não correrá 58	—	Não corre	Não corre	—
5 Xiba, J. Fagundes 54	A. Cardoso	Correndo pouco	7º " Zé Catimba — Phoebus	1.300 82"4/5 NL
3—6 Risón, C. R. Carvalho 56	O. M. Fernandes	Cada dia melhor. Chance	4º " Mustafá — Rebate	1.600 102" NL
7 Bat Masterson, J. Machado 54	J. Burionl	Retorna bem trabalhado	Ut " Risón — Porungo	1.200 75"2/5 AL
8 Hurlingham, M. Andrade 54	A. Morales	Agora só como azar	1º " Bar Le Duc — Zé Curiboca	1.200 76"3/5 NL
4—9 Glenmore, F. Conceição 56	G. Feijó	Volta com segura chance	1º " Donaldo — Dublin	1.600 106" AP
10 Trapaceiro, P. Lima 54	N. Gomes	Para o placê é bem lembrado	4º " Zé Catimba — Phoebus	1.300 82"4/5 NL
11 Agio, J. Portilho 58	R. Silva	Perigoso. Pule alta	Ut " Quebrafogo — Zôpo	1.500 95" NL

Nossa indicação — GORGORANO — Adversário — GLENMORE — Bom azar — BAT MASTERSON

Campos em nôvo "pé-de-guerra"; comércio ameaça cerrar portas

Diario Carioca
15 Cruzeiros
Quarta-feira, 10 de abril de 1963

— Tende a agravar-se a situação criada em Campos, com a invasão da "Fazenda do Imbê" por 600 colonos, os quais, ainda ali permanecem, tendo o secretário da Câmara de Vereadores, presidida pelo sr. Severino Veloso, informado que o comércio campista ameaça cerrar suas portas, caso venha a ser exonerado o delegado Ivo Graça que, tudo vem fazendo para solucionar o impasse, daí ter sido visado pelo delegado da DOPS, através de uma comissão de inquérito.

Por outro lado, o Conselho Sindical da cidade, através de seus líderes que pugnam por uma ação moralizadora, vem dando integral apoio ao delegado ameaçado, hipotecando-lhe solidariedade, procurando estender sua campanha a outras entidades de classe, tendo enviado alguns de seus líderes sindicais, juntamente com lavradores à presença do governador Badger Silveira, ontem no Palácio do Ingá.

SOLUÇÃO REJEITADA

Em face dos últimos acontecimentos, o governador cientificou-se de todos os problemas que enfrentam os 600 colonos, ameaçados de expulsão da Fazenda do Imbé, a maioria dêles, com espôsas e filhos. O fato é que, segundo foi esclarecido pelo secretário da Câmara de Vereadores local, ainda não foi armada uma solução para resolver o grave problema social.

Esperava-se — declarou o secretário da Câmara de Vereadores de Campos que, após o encontro com o governador — surgisse uma fórmula conciliatória, entretanto, dissera o governador que iria exonerar o delegado Ivo Graça — ao que se presume — forçado pelas circunstâncias explanadas pelo delegado Herval Basílio, da Delegacia de Ordem Política e Social.

SURGIRIA UMA FÓRMULA

Por outro lado, sabe-se que o sr. Aírton Pereira da Silva, relator do Plano Agrário, apresentou ao governador Badger Silveira um relatório que virá beneficiar os colonos. Em sua exposição, segundo foi ventilado, frisa que será uma injustiça a ser cometida pelo govêrno fluminense, se tentar expulsar da Fazenda do Imbé aquêles lavradores, dispostos a trabalhar, cultivando uma terra fértil, há longos anos abandonada.

No referido relatório, o sr. Aírton Pereira da Silva aviltou a possibilidade da terras serem, inclusive, vendidas aos mesmos — a longo prazo — e em prestações suaves. Cita, ainda, o relator do Plano Agrário que, o problema é grave tende a piorar, pois, segundo fôra informado há 10 mil homens no campo desempregados, enfrentando dificuldades inúmeras desde o período de corte da cana-de-açúcar.

Assim, reina uma tensão na cidade, aguardando uma solução para o problema. Muitos acompanham o trabalho do delegado Ivo Graça, o qual desde o início vem promovendo iniciativas no sentido de evitar conflitos entre lavradores, procurando frear a ação dos agitadores que vêm procurando, através de boatos e surgimento de conflitos.

Apresentou-se o autor do 'Crime de Botafogo'

NEGOU — Ubirajara José Macedo, o "Bira", autor do assassínio do estudante Dirceu de Morais Silva

Ubirajara José de Macedo, vulgo "Bira" (de 17 anos, residente no Morro do Pasmado) principal acusado do assalto a mão armada levado a efeito no dia 2 de março dêste ano, em frente à Estação Marítima da SURSAN, em Botafogo, contra os estudantes João Emílio Cruz, Francisco José de Sousa e Dirceu de Morais Silva, êste último assassinado a tiros na ocasião, apresentou-se, ontem, com o advogado Pedro Michel Malaquias, às autoridades do 10.º DP.

"Bira" que foi apontado pelos outros dois marginais, já presos, Valderi José da Silva, vulgo "Tonga" e Ivan Pereira, como sendo o cabeça do "trio" e único que estava armado na época do assalto, portanto tendo sido o autor dos disparos que atingiram o estudante Dirceu no coração e na perna direita, negou, naturalmente, instruído pelo seu advogado, a prática do crime.

NÃO É ASSASSINO

Declarou o menor assaltante que conhecia de pouco tempo os demais companheiros e que fôra convidado por "Tonga" a tomar parte na "limpa" que êle e Ivan iriam fazer nos estudantes que avistaram quando ainda se achavam sentados no alto do morro, tendo aceitado o convite, não esperando, entretanto, que acontecesse o crime.

Afirmou, porém, que quem levava o revólver era Ivan e não êle. Negou tivesse assassinado Dirceu de Morais Silva, mas concordou com a versão dada ao assalto pelo colega da vítima, João Emílio, de que o estudante teria sido alvejado por ter esboçado resistência e procurado desarmar a um dos assaltantes.

MÊDO DA POLÍCIA

Indagado das razões de sua fuga, uma vez que não se considerava culpado do crime, Ubirajara José de Macedo, que estava visivelmente nervoso e alterado, chegando a discutir com o comissário que o interrogava, alegou que havia tomado conhecimento pelos jornais de que estava sendo caçado pelos policiais e, com mêdo de que os mesmos, encontrando-o, o liquidassem, desceu o morro e fugiu.

Contou "Bira" que em sua fuga, estêve homiziado nas cidades de Duque de Caxias e Petrópolis indo finalmente para o Estado de São Paulo, de onde, percebendo que havia diminuído o cêrco que os policiais moviam no morro onde mora, voltou com a intenção de apanhar os seus documentos para radicar-se naquele Estado.

A CONSELHO DO PAI

Porém, ao chegar em casa, seu pai, que é cabo eleitoral do advogado Pedro Michel Malaquias, o aconselhou a apresentar-se em companhia dêste causídico, que é, além de tudo, político fracassado, conforme informações de terceiros.

(Conclui na 5ª página)

Polícia desbaratou perigosa quadrilha

Audaciosa quadrilha de ladrões que há muito vinha semeando o pânico entre os moradores da jurisdição do 8.º Distrito Policial, foi prêsa, na manhã de ontem, no Largo do Rio Comprido, pelos detectives, Elinto, chefe do Setor de Roubos e Furtos, Rubens e Braga.

Os meliantes foram conduzidos para o distrito da Rua Senhor de Matosinhos, onde foram identificados como sendo: Marcos Evangelista de Vasconcelos (solteiro, 25 anos, Rua Araújo Lima, 69, apto. 601); Jair Stael Cipriano (solteiro, 22 anos, residência ignorada), vulgo "Russo" e Paulo César de Castro (solteiro, 25 anos, residência ignorada), vulgo "Penta".

VINTE MILHÕES

Após hàbilmente interrogados, os meliantes confessaram serem autores da maioria de roubos realizados na jurisdição do 8.º Distrito Policial, cujo o montante é de cêrca de Cr$ 20 milhões. O sistema que empregavam era simples. Observavam ausência dos donos da casa e penetravam nas mesmas e roubavam vários objetos que consistiam na sua maioria de televisão, jóias, aspiradores de pó, enceradeiras e liquidificadores.

FICOU RICO

O mentor e receptador da quadrilha é o comerciante Marcos Evangelista de Vasconcelos que antes de ingressar na senda do crime era apenas um "camelô". Hoje possui um carro que adquiriu por

(Conclui na 3ª página)

Diário no Forum

Valdemar Costa Cocchiarala, professor secundário, nos autos do ofício do Secretário de Segurança da Guanabara, comunicando a proibição da realização do Congresso Continental de Solidariedade a Cuba, que seria nesta cidade, informa o desembargador Fernando Maximiliano: "ser avêsso a paixões políticas, vivendo apenas para o seu trabalho, em razão do que ficou surpreso ao lhe comunicarem que seu nome integrava a lista de solidariedade ao citado congresso. Considero prática abusiva o fato de fazerem constar meu nome naquela lista, porquanto, ninguém me consultou, nem insinuou a posição de meu nome em tal documento, foi feita sem a minha anuência, nada tenho a ver com aquêle movimento de caráter subversivo".

•

Compareceu à 3ª Vara Criminal a fim de saber como ia sua situação o motorista Efigênio Silva Teixeira, sendo-lhe comunicado pelo escrivão que estava condenado a 1 ano e 4 meses de detenção, mas, que esperasse, para ver se poderia ajeitar uma medida, em seu favor. O funcionário entrou para o gabinete do juiz. O acusado, sorrateiramente foi saindo de fininho, e, quando na rua, pôs-se a correr. Funcionários do cartório saíram em seu encalço vindo a prendê-lo no interior do ponto das barcas, na Praça 15 de Novembro, pronto para atravessar a Baía da Guanabara.

•

O Corregedor da Justiça do Estado, desembargador Mourão Russel, prorrogou por mais 3 dias o afastamento do escrivão da 25ª Vara Criminal, Antônio Pereira de Castro Pinto Jr., sem prejuízo todavia, das vantagens pecuniárias a que faz jus. Assinala o corregedor, que embora a correição no Cartório esteja pràticamente concluída, resta ainda a conclusão do inquérito administrativo, que venha justificar a prorrogação do afastamento do serventuário, até o término do referido inquérito.

•

O plebiscito do dia 21 na Guanabara será presidido pelo desembargador Oscar Tenório, que assumiu a presidência do Tribunal Regional Eleitoral. Em sessão extraordinária na tarde de ontem, anunciou a seus pares, que seu primeiro ato, será dinamizar a campanha de publicidade do plebiscito, convidando para colaborar, sendo aceito, os srs. Lopo Coelho, Alcino Salazar, Prado Kelly, Clemenceau de Azevedo Marques e Adamastor Lima, sendo que, a campanha será encerrada dia 18, com a presença de autoridades e do próprio presidente. Comunicou também que os programas passaram a ter a duração de 15 minutos. Alegou que em virtude de encontrar-se o Tribunal de Justiça em dificuldade para a substituição dos juízes nas diversas Varas, resolveu o TRE, pedir o afastamento dos 25 Juízes Eleitorais de seus misteres, sòmente nos dias 22 e 23 de abril, destinado à apuração. Em face da nomeação do juiz Eduardo Jara para suplente do TRE, foi designado para substituí-lo o juiz Carlos Gualba, na presidência da 7ª Junta Apuradora. Finalmente na sessão de ontem foi confirmado o antigo funcionário Amauri Bastos na diretoria geral daquele Tribunal e, como secretário a sra. Iolanda Ramos da Costa.

•

Foi denunciado pelo promotor em exercício na 22ª Vara Criminal ao juiz Carlos Gualba, os marginais Reinaldo Ramos Rosa, vulgo "Rinaldão" e Sebastião Afonso Araújo, vulgo "Tião Carinha", que em 14 de julho de 62, na linha férrea, entre as estações de Derby Clube e Mangueira, assaltaram Antônio dos Santos e José Almeida Fontes, matando êste último, roubando-lhes vários objetos. As vítimas voltavam de uma partida de futebol realizada no Maracanã.

•

O Tribunal de Justiça, em sessão Plena na tarde de ontem julgou 5 Mandados de Segurança, requeridos contra o Estado da Guanabara, sendo todos indeferidos. As medidas julgadas foram: Manuel Lore contra o Secretário-Geral de Administração. Café e Bar Azul Ltda. contra o governador. Auto Rumar Ltda. contra o Secretário de Viação e Obras Públicas da Guanabara. Roland Corbisier contra o governador (aumento de tarifas de gás) e José Augusto Moreira, contra o Departamento de Fiscalização.

•

O juiz Luís Lopes de Sousa da 23ª Vara Criminal, condenou Fernando Dias Sá, a 4 anos de reclusão, porque furtou as jóias de José Basílio da Mota, seu sôgro. O acusado morava, juntamente com sua espôsa na casa de seu sôgro, na Rua Igaratuva, 71, aproveitou-se da viagem dêste, para arrombar um cofre de propriedade do mesmo, retirando jóias avaliadas em 384.500 cruzeiros.

Os assaltantes da casa do Procurador Geral da República, Eduardo Bahouth, da esquerda para a direita, Rubens Astério, Pedro Silva Barbosa, Lazarino da Silva Barbosa, Paulo Florêncio e Francisco Bebiano ("Boa Pinta"), detidos na delegacia do 10º DP

Presa quadrilha que assaltou procurador

Foram presos, ontem, pelos detectives Válter Jurema, Quintela e Manolo, lotados no 10.º DP, os indivíduos Francisco Bebiano da Silva, vulgo "Boa Pinta" (solteiro, de 23 anos); Rubens Astério Dias (casado, de 25 anos, residente na Rua Itobi, 32, no Méier); Pedro Silva Barbosa "Pedrinho", (solteiro, de 24 anos); Lazarino da Silva Barbosa (solteiro, de 22 anos, residente na Avenida Pasteur, 44); Jorge Corrêa de Miranda (solteira, de 21 anos, residente na Rua Marquês de Olinda, 55) e Paulo (ou Arnaldo) Florência Pinto (solteiro, de 21 anos, morador na Rua Osvaldo Cruz, 96).

Estes elementos foram detidos sob a acusação de serem os autores do assalto realizado em 30 de março do ano passado, na residência do procurador-geral da República, desembargador Eduardo Bahouth, na Avenida Rui Barbosa, 880, no Flamengo, de onde foram retirados diversos objetos e várias caixas de uísque, tudo no valor aproximado de Cr$ 1 milhão, sendo que um dos implicados, Aderbaldo da Silva Barbosa (solteiro, de 22 anos, vulgo "Dureza", residente na Avenida Pasteur, 44) ainda se encontra foragido.

A PRISÃO

A prisão dos ladrões se deve aos esforços despendidos pelos detectives já citados que, em diligências executaram pacientemente durante mais de um ano, conseguiram deter um dos marginais, Paulo Florêncio Pinto, fazendo com que êste denunciasse os demais comparsas que foram, em seguida capturados um a um pelos policiais, e levados para a Delegacia do 10.º Distrito Policial.

Interrogados pelo comissário daquele Distrito, os marginais confessaram o assalto e apontaram Aderbaldo ("Dureza"), que se encontra ainda em liberdade, como tendo também participado ativamente da empreitada criminosa que foi levada a efeito na residência do desembargador, durante a ausência do mesmo, que se encontrava em viagem.

O ASSALTO

Um dos ladrões, Jorge Corrêa, o "Jorginho", em declarações à reportagem contou que, sabedores de que o dr. Eduardo Bahouth havia viajado, combinaram o golpe, tendo o "Dureza" penetrado no casarão por um basculhante e em seguida, aberto a porta para o restante do grupo que pudesse assim, agir à vontade.

Todo o produto do roubo foi levado, então, para um barco abandonado na Praia de Botafogo, sendo transferido posteriormente para uma obra na Rua Osvaldo Cruz, 96, aos cuidados do vigia Francisco Nicolau de Araújo. Dali, entretanto, retiraram os objetos e as caixas, levando-as para outra obra, desta vez na Rua Leopoldo Miguez, 161, em Copacabana, sob a guarda do operário Odilon Serafim de Souza. Porém, apesar de todo êste cuidado dos marginais para despistar as autoridades, a maioria dos objetos roubados foram encontrados em poder de "Jorginho", no interior da "Boite Farani", na Rua Farani, 13, em Botafogo.

'Blitz' de Repressão ao Jôgo no E. do Rio

NITEROI — Cumprindo ordens rigorosas do sr. Herval Basílio, Secretário de Segurança do Estado do Rio, o delegado Bandeira Leal, da Delegacia de Costumes e Diversões, em Niterói, realizou ontem, uma "blitz" para acabar com a jogatina na Baixada Fluminense e em Friburgo, prendendo dezenas de contraventores, além da apreensão de farto material.

A campanha de repressão ao jôgo, ganhou intensidade, em seu primeiro dia, nas localidades de Duque de Caxias, São João de Meriti e Nilópolis, onde foram presos trinta contraventores, bem como elevado número de apostadores. Em Friburgo, a "blitz" ganhou amplitude, também, sendo detidos os indivíduos Maurício Rangel, João Melo, Sebastião Van Hermes; Arlindo Costa, Antônio Silva e Aristides de Oliveira.

MATERIAL APREENDIDO

Na cidade serrana foi feita a apreensão de grande quantidade de material, utilizado pelos contraventores, como seja: rodas, contendo figuras discriminativas de animais, 20 dados, 16 roletas, fichas em profusão e inúmeros baralhos. Informou o delegado Bandeira Leal, que na Delegacia de Costumes e Diversões, se procedeu ao incineramento do mesmo.

Outro município que não ficou à margem da incursão policial foi Nova Iguaçu. Ali, os policiais prenderam vários contraventores, tendo vasculhado nove casas.

— Aí — informou o delegado — há um detalhe que levo ao conhecimento da imprensa: efetuamos 30 prisões, entretanto, fomos forçados a pôr em liberdade todos os suspeitos, pois as prisões não foram em flagrante.

— Em nosso primeiro dia — prossegue a autoridade — conseguimos "estourar" alguns cassinos clandestinos, daí o encontro do material empregado pelos jogadores: entretanto, operava-se nas casas percorridas a ausência dos contraventores, que teriam sido avisados pela "rêde" que opera em várias cidades fluminenses. O fato é que só conseguimos autuar dois contraventores em Friburgo — Antônio Silva e Aristides de Oliveira.

Finalizando, adiantou o delegado Bandeira Leal: — Estamos dispostos a acabar com a jogatina na área fluminense, daí planejarmos hoje uma "blitz" nas cidades de Rio Bonito, Magé, São Pedro d'Aldeia, Maricá e São Gonçalo, localidades que, segundo informes chegados ao conhecimento do secretário de Segurança, sr. Herval Basílio, têm sido alvo dos contraventores locais, de municípios vizinhos e Estados.

VIGARISTA — A vigarista Guiomar Dias Ferraz, prêsa ontem, em Niterói

Assistente social prendeu vigarista

Guiomar Dias Ferraz (viúva, de 57 anos, residente na Rua Presidente Pedreira, 38 no Bairro do Ingá, em Niterói), foi prêsa na tarde de anteontem, pela assistente social do Estado do Rio, Guiomar dos Santos, e levada para a Delegacia de São Gonçalo, onde foi apresentada ao delegado Celso Saraiva, que após ouvi-la encaminhou-a à Delegacia de Roubos e Defraudações.

Com a prisão de Guiomar, ficou apurado que esta de há muito vinha lesando centenas de pessoas com o chamado golpe da "Casa de Caridade". A vigarista, dizendo-se professôra conseguia tomar dos incautos grandes somas em dinheiro que segundo Guiomar, seria para assegurar uma vaga como trabalhador na "Instituição Lar da Criança", a ser construída no Bairro de São Gonçalo.

O GOLPE

Guiomar Dias, dizia-se "protegida do ex-governador Celso Peçanha", e diàriamente a vigarista era procurada por uma legião de homens e mulheres todos desejosos de conseguir um emprêgo no "Instituto Lar da Criança", que em breve seria fundado.

Para se empregar na "instituição fantasma", o "futuro" empregado teria de pagar à sua "diretora" a importância que variava entre dois e três mil cruzeiros.

Uma internação no "Instituto Lar da Criança", era cobrada na base de Cr$ 1.800 "per capita".

MILIONÁRIA

Agindo desta maneira, a vigarista conseguiu arregimentar uma considerável fortuna. Cinco fazendas foram por ela adquiridas nas localidades de Maricá, Silva Jardim, Guapemirim, Santo Antônio de Pádua e Fazenda da Granja, em São Pedro de Alcântara.

Trajando-se elegantemente a vigarista agia sempre em companhia de uma lavadeira de nome Manoelita de tal, que também foi detida pela Polícia. Além da instalação da instituição em São Gonçalo, a espertalhona afirmava para os incautos que outros três instituições seriam inauguradas nos bairros de Tribobó, Alcântara e Pôrto Nôvo.

A prisão da vigarista ocorreu em frente ao número 2.522 da Rua Francisco Portela, no Bairro de Pôrto Nôvo, quando esta, depois de entabular conversa com a assistente-social, acabou por oferecer-lhe um emprêgo na sua instituição de caridade, mediante o pagamento de Cr$ 2 mil.

Sem dar a perceber que iria prendê-la a assistente-social procurou fazer crer que aceitaria o convite de emprêgo e ambas encaminharam-se com destino à delegacia. Ao chegarem à porta da repartição policial a assistente-social denunciou-a ao delegado que efetuou a prisão.

JIPE BATEU NA ARVORE

As autoridades do 10º Distrito Policial estão diligenciando no sentido de identificar o motorista que, na madrugada de ontem, provocou violento desastre, quando ao volante do jipe chapa GB — 16-20-32, desenvolvendo excessiva velocidade pela Av. Rui Barbosa, acabou por atirar o veículo que dirigia sôbre uma árvore daquela artéria, capotando seguidas vêzes após o choque. Dois passageiros, que foram identificados como sendo Alberico Nunes (casado, de 28 anos, Rua Jundiaí, 136, em Bento Ribeiro) e Severino Amaro de Meneses (casado, de 33 anos, Rua Rio da Prata, 413, em Bangu), saíram feridos, sendo medicados no Hospital Miguel Couto. O primeiro apresentando suspeita de fraturas em ambas as pernas e o segundo com fratura do crânio e escoriações pelo corpo.

Marginais trocaram tiros com policiais

Dois componentes da perigosa quadrilha de assaltantes à mão armada, chefiada pelo marginal conhecido apenas pelo vulgo de "Passarinho", foram presos, na madrugada de ontem, após cerrado tiroteio com policiais do 29.º Distrito, durante a "blitz" realizada no Morro da Congonha, em Madureira.

Cessado o tiroteio, um dos marginais, Lancir Antônio da Silva (solteiro, 17 anos, Rua Jabiri, 377, em Deodoro), vulgo "Cafèzinho", apresentava ferimento no flanco direito, sendo conduzido para o Hospital Carlos Chagas, onde foi internado em estado grave. Os detectives lograram ainda prender seu companheiro, Orlando Batista (solteiro, 23 anos, Rua Ibitinga, 270), vulgo "Orlandinho".

QUADRILHA PERIGOSA

Há muito que as autoridades policiais do 29.º Distrito Policial vinha recebendo denúncias de moradores da localidade, que uma perigosa quadrilha de assaltantes à mão armada vinha agindo no "Morro da Congonha". Seu chefe, o elemento conhecido apenas pelo vulgo de "Passarinho", o mais perigoso de todos, é o autor de vários assaltos e latrocínios.

Os detectives, Palmário, Salino, Valdir, Peixoto, Sampaio, Trajano e "Zezinho", realizaram na madrugada de ontem, uma "blitz" no referido morro, quando receberam uma denúncia de que a quadrilha, naquele momento, estava praticando um assalto no lado oposto da favela.

TIROTEIO

Os policiais rumaram incontinenti para o local indicado. Lá encontraram os marginais no interior de uma "birosca", de propriedade de Maria José. Os agentes da lei deram voz de prisão aos meliantes.

Longe de se intimidarem, os assaltantes travaram violento tiroteio com os policiais. Cessada a fuzilaria, um dos marginais estava caído ao solo, com um ferimento no flanco direito, sendo conduzido para o Hospital Carlos Chagas, enquanto seu companheiro resolveu se entregar.

AUTOR DE LATROCÍNIO

O meliante ferido foi identificado como sendo Lancir Antônio da Silva (solteiro, 23 anos, Rua Jabiri, 377, em Deodoro), que se encontra com prisão preventiva decretada pela 11.a Vara Criminal, por crime de furto, ocorrido no dia 27 de outubro do ano passado. Pesa ainda contra "Cafèzinho", como também é conhecido no submundo do crime, a acusação de um latrocínio cometido no "Morro da Congonha".

As autoridades do 29.º Distrito Policial vão encetar novas diligências no sentido de capturar o chefe da perigosa quadrilha. Trata-se, do elemento conhecido apenas pela alcunha de "Passarinho", que é o mais perigoso de todos. O marginal é autor de vários assaltos e latrocínios. Nunca poupa suas vítimas, sendo sua vida pontilhada de um rosário de crimes.

Caso dos milhões falsos

Libertado um dos implicados

O Tribunal Federal de Recursos, julgando o pedido de habeas corpus impetrado pelo advogado Clemente Hungria, em favor do seu constituinte Uraquitan Bezerra Leite, envolvido no caso do derrame de notas falsas que há pouco tempo foi descoberto pelos policiais, deu ganho de causa ao acusado, tendo sido o mesmo pôsto em liberdade, por volta das 22,30 horas de segunda-feira.

Os demais implicados neste processo, Ganen Hobun Ganen, Ricardo Ruffeil e vários outros, continuam detidos, sendo vinculados, entretanto, a [illegible] 23a. Vara Criminal [illegible] lhes dispensaria, por equidade, pois os mesmos poderão, com base no que foi deferido a Uraquitan, que conseguiu livrar-se do processo, interpor recurso no Tribunal Federal de Recursos.

A MÁQUINA UTILIZADA

Por outro lado, a reportagem conseguiu saber que a máquina utilizada pelos falsários para a confecção das notas, fabricação esta que ascendeu a mais de Cr$ 400 milhões, já se encontra no Rio, tendo sido remetida pelo delegado de Furtos e Defraudações de S. Paulo, sr. Petrarca Yello, a pedido do juiz da 13a. Vara Criminal, sr. Lopes de Sousa, para ser retirada do depósito da polícia.

Trata-se de uma máquina "Multilit", do tipo "off-set", avaliada em Cr$ 1 milhão e 500 mil. Esta máquina, que foi recolhida por uma precatória, na cidade de S. Paulo, foi remetida por via férrea, encontrando-se ainda encaixotada, na Central do Brasil, devendo amanhã ser providenciado o seu destino.

O homem que sabe demais

EXCLUSIVO PARA O DC

Dos Arquivos Privados do ex-Diretor do Gabinete de Pesquisas Científicas da Polícia Civil do Rio

A rearticulação comunista

As derrotas sofridas, em 1935, pelo Partido Comunista, quando seus adeptos conseguiram levar a morte e a destruição ao antigo 3.º Regimento de Infantaria (Praia Vermelha) e Escola de Aviação Militar (Campo dos Afonsos) não o desanimaram. Com a idéia fixa de que não lhes seria difícil a posse do Govêrno por um ato de violência, os comunistas procuraram se rearticular visando a outros golpes que seriam desfechados e que não vingaram, apenas, porque as autoridades da Delegacia Especial de Segurança Política e Social, na ocasião sob a direção do então capitão, hoje general Felisberto Teixeira, não os deixaram em paz. Estavamos em 1939.

O PLANO

O nôvo plano visava a um outro movimento armado que devia ser preparado com mais cuidado que o de novembro de 1935 dominado fàcilmente, após poucas horas de luta. Para melhor agirem constituíram um setor militar de combate, que ficou encarregado da articulação com elementos das Fôrças Armadas, principalmente inferiores e soldados. A direção dêste setor foi entregue a Almir de Oliveira, conhecido nas hostes vermelhas por "Alger". Diplomado em Química Industrial, de sólida cultura, não lhe foi difícil realizar a obra de infiltração de que foi encarregado.

A INFILTRAÇÃO

Por intermédio do então tenente Paulo Machado Carrion "Alger" conseguiu aproximar-se de vários inferiores e soldados da Exército organizando, com êles, o setor militar. Entre os elementos estavam o cabo Itamar B. de Macedo, do Parque Central de Aviação; sargento José dos Santos, do Serviço Geográfico do Exército; José Duarte de Barros, do P.C.A.; cabo Odilon Silva de Miranda, também do P.C.A.; sargento Manuel de Arai, do Instituto de Biologia Militar; soldado Vitorino Prado Júnior, do 2.º R. I.; cabo Válter Prado Bardier, do 2.º R.A.M. Com tais elementos pretendia "Alger" infiltrar-se nas camadas inferiores militares mais fáceis de serem iludidas.

AS GRAFICAS

Era no prédio, n.º 403, da Rua Lins de Vasconcelos, residência do sr. Sebastião Mascarenhas e família onde estava instalada uma das oficinas gráficas que confeccionava os boletins espalhados pelos quatro cantos da cidade reclamando a liberdade de Luís Carlos Prestes. Na Rua Alzira Brandão, n.º 36, sob a vigilância de "Padeirinho", morador no prédio, lá estavam armazenados materiais e apetrechos utilizados pelos comunistas na propaganda de seu futuro golpe. Na casa n.º 116, da Rua do Acre, moradia de Oscar Sampaio, membro preeminente do Partido Regional, foi apreendido o mimeografo que preparava a Revista Proletária, livros, opúsculos indispensáveis à propaganda. A desarticulação foi geral.

AS CÉLULAS

Para levar a têrmo o plano elaborado foram estabelecidos um comitê de organização, uma célula de organização e propaganda e as dos marceneiros, metalúrgicos, gráficos, tecelões e uma mista que tinha grande poder de disseminação da doutrina vermelha. Tôdas estas células foram localizadas e seus integrantes presos. No comitê de organização foram apreendidos os planos elaborados pelo setor militar com especificação de todos os recursos e elementos que deviam entrar em ação no momento determinado. Os planos compreendiam incêndios, destruições de pontes, ataques a quartéis e repartições públicas, prisões de elementos contrários de grande projeção civil e militar, fechamento de jornais. Tudo ali estava previsto. Como de hábito a arma principal seria o terror o que levaria a população à prática de atos reprováveis.

OS PRESOS

Devido às diligências feitas com rapidez pelo pessoal da DOSP carioca em poucos dias tôda a rearticulação tornou-se inoperante. A prisão dos elementos rearticulados, para mais de uma centena, a localização dos pontos de reunião das células, a apreensão das tipografias e do material de propaganda impossibilitou que, em 1939, tivéssemos uma reprodução do que acontecera quatro anos antes aqui e em outros pontos do território, principalmente no Rio Grande do Norte. As estações de rádio, que seriam desde logo ocupadas, se encarregariam de levar a vitória a tôdas as partes do país.

OS DOIS GOLPES

O golpe de 1935, que não foi evitado por descuido das autoridades policiais, desmantelou-se em face da ação decisiva das tropas da 1ª Região Militar, comandadas pelo então general Gaspar Dutra. O de 1939 não passou de seu preparo evitando que nova onda de sangue e de destruição envolvesse a cidade. Isto foi levado ao crédito da Polícia Política e Social de então.

TIMBAÚBA (Da equipe do DC)